KRISTALLAREN

SOMMAREN

1977

ALLMÄNNA UPPLYSNINGAR om

Kristallens Schackklubb.

Adress: Borgmästargatan 13 nb, 116 29 Sthlm
Tel. 40 66 10

Spelkvällar: Torsdagar kl. 19.00 - Seniorer
Fredagar kl. 18.00 - Juniorer

Postgiro: 15 44 74 - 1 (Adr: Th. Callander,
Fläderstigen 3,
136 71 Handen)

K R I S T A L L A R E N

ANSVARIG UTGIVARE U P A:
Styrelsen för Kristallens Schackklubb

REDAKTÖR OCH ANSVARIG FÖR
TIDNINGENS UTFORMNING:
Thore Callander

ÖVRIGA MEDARBETARE:
Tävlingskommittén
Intresserade medlemmar

Årgång 47

KRISTALLENS ★ SCHACKKLUBB

VÅRT HOPP

ÄNNU EN SOMMAR SNART HAR SVUNNIT HÄN
VI GÅR MOT EN LJUVLIG HÖST
DÅ DU ÅTER FÅR TRÄFFA FLICKAN SÅ VÄN
TY CAISSA ÄR VÄL DIN TRÖST

DU MÅ DÅ HA RUSTAT ATT STORVERK BEGÅ
I STRIDEN OM DYRBARA POÄNG
ACK MÅTTE DITT SNILLE ALLTJÄMT BESTÅ
TILL SEGERN FÖR KSK:S GÄNG

DETTA ÄR EN TANKE - SÅ OÄNDLIGT SKÖN
VI I VÅRT INNERSTA MÅ NÄRA
DOCK MÅ DU INNESLUTA OCKSÅ I DIN BÖN
DU FÖRLUST JÄMVÄL KAN BÄRA

- BONZO -

UTBRYTNING UR KSK !?

Vad döljer sig bakom ungdomsrevolt?

En ledargrupp inom KSK:s ungdomsavdelning har tillställt styrelsens ordförande följande skrivelse (ej underskriven) med begäran om publicering i Kristallaren:-

"Öppet brev till Kristallens Schackklubb.

Under många år har juniorer kommit o. gått på KSK. Somliga har tröttnat av en eller annan anledning och på så sätt fallit ifrån. Andra har stimulerats av sammanhållningen bland juniorerna o. utvecklat sin talang så långt det är möjligt med klubbens resurser, och nått fina resultat.

Juniorerna har genom åren ställts till förfogande ett flertal tränare av vilka de emellertid tyvärr inte fått behålla någon. Samtidigt som juniorerna förlorat dessa ledare har sammanhållningen minskat och resultaten uteblivit - kanske just av den anledningen.

De mest utvecklade - här de högst rankade- har fått det svårare, att få ut något av de allt färre träningstillfällena. Ledaren har inte räckt till, och ett antal juniorer har betraktat de senaste terminerna med missmod, emedan de uppfattat det så att de ej längre kan utveckla sina förmågor under rådande omständigheter.

Att juniorer lämnat KSK, då de blivit seniorförklarade, måste anses som beklämmande, och kan mycket väl betyda att juniortiden inte uppmuntrar till fortsatt spel inom KSK. Detta faktum måste väl rimligen betyda att intresset från seniorernas sida varit tämligen dåligt. Det har t ex ej förekommit någon som helst kontakt mellan flertalet juniorer och någon senior - Åke undantaget. Någon information till blivande seniorer om tider, har inte alls nått huvudparten av dem.

Seniorerna tycks hela tiden ha betraktat juniorsektionen som en helt fristående grupp, varifrån de kunnat ta lovande spelare o. inte brytt sig om att kontrollera hur träningen/ledningen av juniorerna fungerat. Deras träning har någon gång varit givande med bra instruktörer, men mestadels har den dock enligt vår mening varit rent bedrövligt organiserad.

Vi som nu samlats o. noga diskuterat dessa saker har nu alla slutat hoppas på en ändring till det bättre. Verksamheten på vårterminen rasade ihop helt o. nu blir juniorerna helt utan ledare. Och detta utan att seniorstyrelsen reagerat.

Vi skrev därför en skrivelse till KSK:s styrelse. Efter 3 veckor kallades vi till ett "krismöte", som inte alls blev vad vi hoppats på. Stämningen var allt an. än god, men efter många men lovade styrelsen att söka ordna en ledare till juniorerna.

Vid det möte som detta öppna brev nedtecknats under har vi kommit fram till att vi definitivt tröttnat på situ-

ationen.Det bästa för vår framtida utveckling torde vara att söka upp en ny klubb.

Därför beslutar vi som ovan enhälligt att gå ur KSK.

Det är vår stora förhoppning att KSK tar bättre vara på de juniorer, som blir kvar i klubben, och värnar om deras möjligheter och intressen.Härmed avsäger vi oss alla uppdrag inom KSK.

Lycka till!

Ulf Thulin - Susanne Olzon - Mikael Nestius - Claes Lundh Paul Lichtenstein - Thomas Klockare - Stig Idegran - Lars Hjort - ej närvarande men stödjande detta brev: Tom Lindfors - Göran Fredriksson - Anders Dromberg."

Styrelsen önskar icke gå in i någon följetongsdrivande polemik om vad som är rätt och fel i denna skrivelse. Vi avser här nedan endast att ge en del fakta och synpunkter på ungdomsverksamheten.

Det fordras därför, att vi går tillbaka en del år i tiden.

Under 1971 sammankallades på ungdomsledarnas begäran ett möte med dåvarande styrelse under Arne Wirêns ordförandeskap.

Ungdomsavdelningen framförde vissa önskemål bl.a. att de ville ha större frihet, dels att organisera och sköta ungdomsverksamheten, dels att bestämma över användningen av ungdomsavdelningens medel.

Styrelsen villfor deras begäran. Det enda kravet som uppställdes var, att ungdomsavdelningen årligen skulle inkomma med en budget för styrelsens bedömande. Det var ju dock styrelsen, som hade huvudansvaret för ekonomin.

Till yttermera visso invaldes -72 ytterligare två från undomsavdelningen i styrelsen, Åke Lundequist och C.-G. Westerberg. Kjell Haglund var redan styrelsemedlem sedan 1971. - Av dessa kvarstod Kjell och Åke fortsättningsvis i styrelsen.

Ungdomsavdelningen fick allt fler medlemmar, och allt syntes vara gott. Ledarskapet sköttes i huvudsak av Kjell och Åke med benäget bistånd av Robert Danielsson.

I slutet av 1975 avgick Kjell ur styrelsen o.i hans ställe invaldes Mikael Nestius som samtidigt var ledare för ungdomskommittén. Biavsikten härmed var givetvis, att styrelsen skulle få en bättre kontakt med juniorerna.

Senare meddelade Kjell, att han tillsammans med Robert Danielsson och - senare - Axel Ornstein hade för avsikt att bilda en schackklubb i Nacka. Detta för att uppnå ett bättre läge, när det gällde bidragsgivningen.

På förfrågan från styrelsen meddelade både Kjell o. Axel, att det inte var frågan om att värva medlemmar från KSK, utan snarare att ett samspel skulle upprättas. Att observera är att samtliga tre - Axel, Kjell och Robert- fortfarande kvarstår som betalande passiva medlemmar i KSK.

Åke o. Mikael övertog nu helt ledarskapet för KSK:s ungdomsavdelning och allt syntes utveckla sig väl.

I början på 1976 påpekade ungdomsavdelningens representanter, att de hade svårighet med att anskaffa ledare för olika sektioner men det var dock inte frågan om någon kris.- Styrelsen förfrågade sig då bland seniorerna och andra, om det fanns något intresse bland dem att åtaga sig ungdomsledarskap. Tyvärr rönte denna förfrågan

inte någon framgång. - Med de knappa medel, som fanns till förfogande var det inte att tänka på att kunna anställa en ledare. Men givetvis fortsatte sonderingarna.

Så plötsligt i slutet av juli o.å. dimper det ned en skrivelse t. styrelsen av följande lydelse:-

"Till Kristallen SK:s styrelse.

P g a den dåliga verksamhet, som juniorerna nu har, är vi tvungen att skicka denna skrivelse.

Vi fick redan som femtonåringar ta över en dålig juniorverksamhet. Intresset från juniorernas sida har varit lika med noll, och verksamheten har sakta men säkert blivit sämre och sämre. Nu har ledarna trötttnat o. tänker sluta till hösten. Det är nämligen omöjligt att vara spelare och ledare på samma gång.

Vi kräver nu: Att styrelsen tar hand om hela juniorsektionen med alla sektioner. Att spelande juniorer avlastas från alla ledar- och pappersuppgifter. - Vi kräver också, att de tio bästa juniorerna får en kvalificerad ledare med förberedd teori och undervisning mm. Att vi får spela med eget lag i alla lagtävlingar.

Eftersom säsongen börjar i slutet av Augusti, måste vi få svar senast den 20/8. Om dessa krav inte tillgodoses, kommer de tio bästa juniorerna att byta klubb. De kommer att gå till den klubb, som kan erbjuda dem bäst schackundervisning. Just nu ligger Nacka närmast till hands. Vi har blivit lovade tränare som Axel Ornstein, Robert Danielsson. Bibliotek, eget lag mm.

Dom, som står bakom dessa krav är:- Tom Lindfors, Paul Lichtenstein, Göran Fredriksson, Susanne Olzon, Stig Idegran, Anders Dromberg, Ulf Thulin, Tomas Klockare, Claes Lundh.

Ordförande i KSK:s ungdomsutskott

Mikael Nestius, 22.7.77"

Styrelsen gick genast i författning om att sammankalla ett "krismöte" med berörda parter. På grund av den olyckliga tidpunkten - bortovaro hos flertalet bl. a. Mikael Nestius - kunde detta möte inte anordnas förrän den 18.8. Till mötet kom sju av ungdomarna.

Vid mötet framkom bland annat, att Mikael kontaktat Nackaklubben redan i våras. Trots att han själv satt med i KSK:s seniorstyrelse o. sålunda hade samma ansvar som övriga styrelsemedlemmar, hade han icke - innan kontakten togs med Nacka - varskott styrelsen om, vad som var på gång.

Nämnda skrivelse kom därför som en ren kalldusch för styrelsen.

Mikael meddelade även på mötet, att Åke omnämnt att han avsåg att lägga av lagledarskapet. Något som styrelsen icke heller hade någon vetskap om.

Styrelsen framhöll för ungdomarna att tiden var för knapp för att åtgärder att tillgodose deras krav skulle hinna vidtagas o. ställde förslaget att t. v. försöka lösa problemet med lagledare åt de 10 elitungdomarna. Resten måste ske på längre sikt. Mikael - som ledare för gruppen - dekreterade helt kort att de ville ha besked inom en månad, då de eljest måste söka sig till en annan klubb.

Med tanke på ungdomarnas "ålder och omognad" önskar styrelsen gi-

vetvis inte framföra någon motkritik, men vi kan inte undvika att ytterligare påtala följande fakta.

- Fram till att Mikael Nestius tog del i ledarskapet hade ungdomsavdelningen skötts på ett, som styrelsen kunde bedöma, ganska mönstergillt sätt, varför han sålunda själv måste ta sin del i ansvaret för den uppkomna situationen.
- Mikael var medlem av styrelsen men har trots detta undanhållit styrelsen sin vetskap om den uppkomna situationen.
- Som synbar initiativtagare till utbrytningen anklagar Mikael styrelsen för att inte reagera mot missförhållanden, som den saknar vetskap om.
- Slutligen, trots en överenskommen respittid (dekreterad av Mikael) av en månad erhåller styrelsen redan efter en knapp vecka det öppna avskedsbrevet.

Mycket mer är det väl inte att tillägga. Självklart har ungdomarna sin fulla rätt att byta klubb, när de så önskar. - Det är bara att beklaga formen härför.

Styrelsen önskar utbrytarna lycka till i den nya klubb de väljer, och hoppas, att de skall uppnå de mål de syftar till, dit de kommer.

Givetvis avser inte KSK att uppge sin ungdomsverksamhet. - Vi får på sikt ta nya tag, och se vad vi kan åstadkomma.

KRISTALLENS SCHACKKLUBB
STYRELSEN

Täbyturneringen

Monrad - 7 ronder - 106 delt.

I folkhavet kunde man skymta elva Kristallare.

Av dessa lyckades Matts bäst genom att inta en förnämlig 3.e-placering, medan ytterligare två kom på rätt framskjutna platser.

Resultat.

1-2	L. Karlsson, Vällingby F. Nordström, Wasa	6½
3	M. Unander, Kristallen	6
4-7	M. Bergström, Solna Å. Olsson, Wasa U. Norevall, Upsala ASS H. Schüssler, Limhamn	5½
8-17	S. Johansson, Kristallen G. Fant, Kristallen	5

Övriga Kristallares placeringar försvann bland mängden, men deras poängkörd blev följande:-

O. Svensson	4½
L. Gunnarsson H. Johansson S. Söderlund	4
O. Nilsson	3½
Ph Sandberg	3
M. Sandström	2½
B. Nilsson	1

Ett som vanligt trevligt och välskött arrangemang.

Kristallarna tackar och återkommer gärna nästa år.

SM i STOCKHOLM

3-17.7 - 77

GUNNAR raljerar på känt manér

Årets SM spelades på hemmaplan - visserligen inte på Borgmästargatan men dock i Stockholm. Deltagarlistorna borde alltså ha innehållit åtminstone en kristallare per grupp, varav var tredje skulle ha blivit gruppsegrare. - 2:a- och 3:e-pristagare skulle varit rakt omöjliga att hålla reda på, men några av dessa skulle förstås ha blivit uppflyttade enligt 80%-regeln. Borgmästargatan skulle ha badat i ständigt solsken och Melodiradion spelat "Kristallen den fina" 24 timmar om dygnet i 14 dagar, med avbrott endast för SM-nyheter en gång i timmen. Men aldrig får man, som man vill....

Kristallardeltagandet bestod av det gamla vanliga strävsamma gänget, som ställer upp vare sig SM spelas vid Treriksröset eller i södra Peru.

Nåja, nu skall väl i rättvisans namn sägas, att även några andra tog chansen att prova på en SM-turnering. Heder åt dessa -vi hoppas att det gav mersmak, och att vi ses i Degerfors -78 fast då med ett ytterligare utökat gäng. F ö r många kan det aldrig bli.

Fjolårets SM i Motala resulterade ju i att Kristallen något överraskande blev tredje bästa klubb efter Rockaden och Manhem. - När man i år inventerade startlistorna före tävlingen, såg det väl kärvt ut, vad det gällde att upprepa fjolårsprestationen eller rent av förbättra den. Men å andra sidan var det väl heller ingen vettig människa, som före fjolårets SM hade vågat tippa en tredjeplats i lagtävlingen. När andra tävlingsveckan var över, visade det sig, att vår klubb hade en hel del - om inte oväntade poängplockare så dock - poängplockare med oväntat höga placeringar. I lagtävlingen var det inget att göra åt Uppsala Allmänna som vann överlägset. - Men i övrigt var det en jämn tävling. Eller vad sägs om följande tabell: (det bör väl tilläggas att gruppvinst ger 3 p, andplats 2 p och tredjeplats 1 p).

1.	Uppsala ASS	30
2.	Lunds ASK	21
3.	Manhem SS	18
4.	KRISTALLEN SK	17
5.	Vällingby SS	16
6.	Farsta SK	15
	Solna SS	15

o s v ....

Vi kan i alla fall glädja oss åt att ha blivit bästa stockholmsklubb, åtminstone enl. de regler som gäller kongressmästerskapet för föreningar.

SM-GRUPPEN

Axel Ornstein, Nacka SK, försvarade sin position som världens bäste passive medlem i Kristallen genom att vinna sitt 4:e SM. I år var det hårdare, än det brukar vara, när Axel ställer upp. Efter en "dålig" första halva av turneringen lade han in en högre växel och kunde till sist vin-

na, en poäng före Börje Jansson och Konstanty Kaiszauri. Med denna SM-vinst har Axel återigen visat sin klass som odiskutabel andreman i Sverige efter Ulf Andersson. Man kan tvista om, vilken typ av turneringsseger som är "bäst" - att, som i tidigare SM, börja med en rivstart och sedan öka på ledningen, för att ha saken klar några ronder från slutet, el. att, som i år, trots motgångar i starten lugnt och målmedvetet spela vidare och sega sig förbi motståndarna. Naturligtvis skall man allt efter omständigheterna kunna göra båda delarna! Kristallaren gratulerar i likhet med tidigare år.

KLASS M

Bäste kristallare blev Kenneth Berglén, Västerås ASK (8 poäng av 13 och en odelad 4:e-plats). Vi utnämner honom därmed till världens näst bäste passive Kristallare. I samma grupp spelade också Matts Unander, som med 7 poäng blev 6:a och alltså med god marginal klarade sig kvar i klassen. Det gjorde däremot inte Janne Sibe och Bengt Bogeström, vilka får komma igen och vinna klass I i Degerfors.

JUNIORKLASS

Här deltog 3 kristallare. Vårt hopp var naturligtvis Paul Lichtenstein, som två år i följd haft fina placeringar i kvalificeringsgrupperna. Tyvärr lyckades Palle inte heller i år komma upp i SM-finalen men det var mer snudd än någonsin (6 poäng av 8 och en odelad andraplats). Det här var också hans sista chans, innan han faller för åldersstrecket. - Men, strängt taget m å s t e man inte vara svensk juniormästare - titta på Ulf Andersson, han klarar sig bra ändå.

Mats Aronsson och Stig Idegran tog 4 poäng av 8.

KLASS I

Här fanns 10 kristallare - av dem var endast 4 klass-I-spelare när veckan var slut. Till klass M gick Tom Lindfors (helt tipsenligt) samt mera sensationellt Staffan Söderlund och Leif Gunnarsson (förlåt, Staffan!).

Tom hade ju kalasläget, att kunna spela med sin odelade andraplats från Lund-SM i ryggen. Nu behövdes den inte då gruppvinsten var klar efter ronder, och förlusten i sista ronden hade ingen som helst betydelse. Jo möjligen för motståndaren, som hängde kvar tack vare den bravaden. Toms 7 poäng innebar ett försprång på en hel poäng till 2:an. Med andra ord en övertygande gruppseger.

Staffan Söderlund är ett praktexempel på, hur tillfälligheter kan spela in, när det gäller upp- och nedflyttningar. Redan i Lund -74 hade Staffan snudd på gruppseger i klass I (2:a efter särskiljning). - Ett misslyckande i en sanktionerad turnering medförde så nedflyttning till k II, där han fick slita ont i två år för att komma tillbaka till I-an. Nu gick han alltså rakt igenom och vann gruppen mycket säkert. Staff spelade en fin turnering - lugnt och säkert manövrerade han, tills motståndarna fick ont i häcken, och kombinerade bort sig, eller tappade bonde. Det är ett spel, som bör hålla även i mästarklassen.

Min egen gruppseger var ett under av precision. - På vilket sätt skall jag strax komma till. Efter diverse trassel kom gruppen att omfatta endast 8 deltagare som spöade varandra helt hämningslöst. Efter näst sista ronden hade ledaren 4 p, medan jag själv delade 2-4:e-plats med 3½. Min motståndare i sista ronden måste vinna för att undgå nedflyttning. Han fick också snart en klar fördel och spelade ut mig efter alla konstens regler. Så ställde han bort torn. Gentlemannamässig - som jag är - rodnade jag av skam, innan jag tog det, och efteråt ångrade jag mig en hel sekund. Sedan var saken klar - visserligen måste de andra partierna också sluta på ett visst bestämt sätt, men det gjorde de naturligtvis.

Varför skulle turen svika just då? Slutresultatet innebar delad 1-3:e-plats tillsammans med 2 spelare som jag besegrat i inbördes mötena. Min talang att vinna särskiljningar finns fortfarande kvar.

Olle Svensson gjorde allt för att få valuta för startavgiften - sent på lördagskvällen satt han och slet med ett slutspel, när alla andra (utom Olles motståndare förstås) för länge sedan ansett årets SM avslutat och åkt hem. Det blev så småningom vinst och Olle blev därigenom trea med 6 poäng.

ÖVRIGA kristallares resultat:

Hubert Johansson	5	Ove Nilsson	3
Paul Lichtenstein	4½	Lennart Schneider	2½ (av 8)
Stefan Eriksson	4	Bengt Nilsson	1½

Ove, Lennart och Benke får komma igen i kl. II. Lennart lär för övrigt ha träffat avtal om privatlektioner av en klass-I-spelare.

KLASS II

Ett par nya klass I-spelare brukar vi få varje år - (de som kommer från mästarklassen oräknade!). - I år hoppades vi väl i första hand på Ulla Bohmgren och Philip Sandberg.

Ulla placerade sig i Motala som odelad tvåa. Hon behövde alltså "bara" en likadan placering i år för att gå upp. Det klarade hon galant med en delad gruppseger, som på grund av förlust i inbördes mötet blev en andraplats. Men för säkerhets skull tog Ulla också 7½ poäng, som dessutom räckte till uppflyttning enligt 80%-regeln. Mer uppflyttad blir man inte ens vid gruppseger!

Philip Sandberg såg till en början ut att infria förväntningarna då han efter 4 ronder hade 3 poäng, men därefter fungerade inte spelet som det borde ha gjort. 4:de poängen kom först i sista ronden. Men Philip kommer igen. Vad som behövs är mer matchträning - sedan lär det inte dröja förrän han är tillbaka i 1975 års form.

Den i särklass gladaste överraskningen var - för Kristallens vidkommande - Åke Löwbeer, som friskt och fräckt radade upp 6 ettor i följd. En remi i sjunde ronden säkrade definitivt en gruppseger, och det må vara både förståeligt och förlåtligt, om Åke slappnade av och förlorade de 2 sista partierna.

ÖVRIGA kristallares resultat:

Mats Aronsson	3½	Claes Lundh	5
Kjell Bohmgren	4½	Susanne Olzon	5½
Sven Eriksson	5½	Ragnar Runesjö	0
Stig Idegran	2½	Maria Sandström	2½
Tomas Klockare	1½	Jan Ström	2½
	Ulf Thulin	5	

Några korta kommentarer till en del av resultaten: Svenne var i sin SM-debut obesegrad ända till före sista ronden. - Hans spelstyrka är fullt tillräcklig för en gruppvinst i klass II, men hans solida spel - som är en stor tillgång i klubbens lagmatcher - är kanske en "belastning" i en klass II-grupp. Där behövs lite mer "ruffel" och chanstagningar och något av "hellre 3 vinster och 3 förluster än 6 remier -filosofi". Mer av den varan i Degerfors och vi får ytterligare en förstaklasspelare.

Stig Idegran har också kapacitet för betydligt bättre resultat än efter de här två SM-veckorna. Han har också framtiden för sig och behöver inte deppa för enstaka motgångar.

Ragnar Runesjö nödgades tyvärr bryta efter två ronder.

Till sist solskenshistorien om hur Sam åkte ut för att beskåda tävlingarna, men naturligtvis lyckades han komma dit i pausen mellan två ronder. Men något skulle han väl ändå ta sig för när han nu i alla fall var där. Han köpte en Pommac och tassade genom hela spellokalen, letade upp platsen - där Susanne skulle spela eftermiddagsronden - ställde flasken vid hennes plats och drog sig sedan, som den blyge beundrare han alltid är, tillbaka till järnvägsstationen i Älvsjö och åkte hem.

Sam kanske inte är den vid brädet tystaste kristallaren men håll med om - Han är den skönaste!!

AKTUELLT

Höstprogrammet

Programmet fastställes definitivt och utsändes till medlemmarna, så snart lottning i de olika serierna skett.

T.v. meddelas följande:-

08.09 To Samling, anm. till KM
15.09 To ÅRSMÖTE
22.09 To KM - rond 1
29.09 To KM - rond 2

K M

Vi följer mallen från tidigare år

Monrad - 9 ronder

Seedning i 3 grupper efter rating

Priser i alla grupper i förhållande till deltagarantalet.

Anmälan om deltagande skall meddelas senast på årsmötet eller till

LEIF GUNNARSSON

senast 18.9.77.

Startavgift: 30:- kr. skall vara inbetald till kassören eller klubbens postgiro 15 44 74 -1 före start.

Start: 22.09.76

VÄLKOMNA!

Förbundstävlingar m.m.

Preliminärt har följande starttider meddelats:-

ALLSVENSKAN		Sö 16.10.77
DM - LAG	Div. I	To 29.09.77
	II	Ti 04.10.77
	III	On 05.10.77
	IV	To 06.10.77 Ti 11.10.77
JDM - IND.		Sö 02.10.77
TÄBY-TURNERINGEN		20-28.08.77
VÄLLINGBY-VIKT.		11.09.77
IND.SKOL-SM (Ulricehamn)		23-25.09.77

Nya adresser

Kim Hartman tel. ?
Östgötagat. 81 11664 Stockholm

Mats Wallin tel. 68 63
Drakenbergsg.11 8 11741 Stockholm

OBS !

Remember årsmötet

TORSDAGEN DEN 15.09.77

KRISTALLEN SK i ny spellokal!

Strävsamme pensionären Arne W. har sedan jubileumsturneringen legat i underhandlingar med de kommunala myndigheterna om spellokal o. har nu lyckats uppnå resultat.

Till att börja med kommer vi att få disponera en jubileumslokalen närliggande lokal på ca 100 kvm. - Preliminärt får lokalen disponeras från den 8.9.77.

Då det emellertid är osäkert om lokalen blir färdig till dess, är det sannolikt att samling den 8.9 o. årsmötet den 17.9 kommer att avhållas i vår nuvarande klubblokal. Däremot räknar vi med, att 1.a ronden i KM den 22.9 ska kunna spelas i den nya lokalen.

Närmare besked härom kan eventuellt lämnas i kallelsen till årsmötet.

Den nya lokalens adress blir

TROSSEN - samlingssal 3

Flemminggatan 48

/STYRELSEN

oooooooooooooooooooooooooooooooooooooooooooooooooooooooooooooooo

NOVOKRYSS 9

NONA GAPRINDASJVILI FÖRSVARADE MED FRAMGÅNG SIN VM-TITEL FÖR FJÄRDE GÅNGEN DÅ HON, MED KLARA SIFFROR, SLOG LANDSMANINNAN NANA ALEXANDRIA.

A. ENGÅNGSFÖRETEELSE
B. LANTMANNAFÖRENING
C. SAMMANSVÄRJNING
D. KARDINALFEL
E. PARADOXALA

F. MANNAMOD
G. HÅRDING
H. VISNING
K. VÅRFLOD
L. JORDAS
M. FIRAD
N. FRIDA

Prist.: Kjell Widlert (GRATTIS!)

KRISTALLARKOT 12

K	O	R	R	E	S	P	O	N	D	E	N	S
R	x	x	Ä	x	P	A	R	x	R	x	x	T
Y	x	S	K	L	E	R	O	S	E	N	x	R
P	R	Y	A	x	x	T	x	x	S	A	L	U
T	U	R	N	E	R	I	N	G	S	V	A	N
O	S	A	x	x	x	F	x	x	x	E	T	T
G	x	K	U	R	G	Ä	S	T	E	R	x	S
A	x	x	N	x	I	R	A	x	M	x	x	A
M	Ä	S	S	I	N	G	S	M	U	S	I	K

En insänd rätt lösning.

Prist.: Evert Lindgren

TÅGET RULLAR

Tåget dunkade in på spår 17. Robert sprang flåsande upp för trappan. Vilken vagn kan de sitta i?

- Tjena, hördes det från tåget.

Halva Örebro län hängde ut från ett tågfönster.... Det lät i varje fall så! - Men det var halva juniorlaget. - De skulle under pingsthelgen spela schack och fotboll mot Kristallens och Nackas juniorer.

"Vad ska vi göra nu? Ska vi till slottet? Var ligger Gröna Lund?" I en andpaus mellan frågorna föreslog Robert, att samtliga skulle köpa var sitt 3-dagars turistkort för resa på tunnelbana och buss.

- Vad kostar det?
- 24 kronor.
- Aldrig i livet. Det är för dyrt.
- Jamen, det gäller också som inträde på Gröna Lund.
- Då köper vi!

Det nya kortet provades på en resa till hotellet. Sedan man kollat läget på rummen, drog gänget till Kristallen. - Där skulle man spela en match mot ett sammanslaget Kristallen och Nacka.

Förberedelserna var redan i full gång då man dråsade ner för trappan. - Micke och Palle höll på att ställa upp pjäser o. ordna klockor. Det största problemet var stolar. När matchen kom igång fick Degerfors-junioren -Kjell Mählman- spela sina första drag på stående fot. Men eftersom Susanne inte dök upp övertog Kjell hennes stol.

Kjell hade knappt hunnit slå sig ner förrän två andra stolar blev lediga. Vid 24:de bordet tog gästerna sin första poäng genom "förlängd" skolmatt.

Snart hade ledningen ökat till 3-0. Vid det laget var Christer nödtvungen att gå. Han bjöd remi. Den halvpoängen gav stockholmslaget självförtroende. - Nackajunioren Björn Gambäck vann en snabbseger, och därmed var jakten efter kvittering i full gång.

Kampen böljade fram o. tillbaka. Örebroledaren Jan-Olov Lind vankade mellan borden. Men just som värdlaget började få "häng", satte gästerna in en stöt -en förödande stöt. Med ens var det inte fråga om kvittering. Nu gällde det att rädda sig undan braknederlag.

Det såg mycket kritiskt ut ända tills Palle offrade pjäs och vände försvarsspel till motoffensiv, vilken slutade i remi. Johan hittade sitt gamla spel och vann. Mats satte matt i kraftig tidsnöd. Som "pricken över i" redde Pia Cramling - som gästspelade i laget - ut ett kraftigt angrepp, slog om och vann. Och därmed var siffrorna räddade. Men nederlaget var ett faktum: $10\frac{1}{2}$-$14\frac{1}{2}$.

Medan de besegrade pustade ut började örebroledarna samla ihop sin trupp. Men det var gles anslutning. Halva laget satt nämligen redan i berg-och-dal-banan på Grönan!

Vid midnatt hade de flesta återvänt. Uppladdningen för morgondagen började.

Pingstdagen inleddes med en bussresa ut till Tallidsgården i

Finntorp. Där skulle en av Nackas månadstävlingar i fyra åldersklasser spelas.

På gemensam startsignal satte spelet igång. Tempot var högt från början; betänketiden var 15 minuter per spelare.

I LÅGSTADIEKLASSEN gick det extra snabbt. Trots att de spelade 8 partier - övriga klasser spelade 7 - blev det dötid mellan ronderna! Ledarna försökte fylla ut tiden med organiserade lekar. Det var bara nackajuniorer, som deltog i denna klass, men det var för det inte något tal om vänskapsremier. Tvärtom! Partierna var stenhårda. - Jens Sjögren ledde länge, men måste efter nederlag i näst sista ronden släppa segern till överraskningen Ted Gemzell. Ted och Jens slutade båda på 6 poäng. Trea kom Fredrik Nordlund, som efter två inledande förluster gjorde en långspurt med 6 raka ettor. Inbördes resultat avgjorde ordningsföljden mellan de tre.

I MELLANSTADIEKLASSEN rivstartade nackajunioren Ivan Molero med fyra raka segrar. Han skuggades av Peter Wendlemyr,Örebro och Björn Gambäck,Nacka, båda 3½ poäng. I femte roden hade Björn ett hårt parti mot stefan Jacobsson,Degerfors. Efter dragupprepning i mittspelet krävde Björn remi. - Det blev diskussion om, hur många gånger samma ställning hade uppkommit. Spelarna fick säkert inte klart för sig att denna regel inte gäller i snabbschack (det måste finnas protokollföring). Partiet fortsattes. - Stefan vann och Björn tappade sedan sugen. - I samma rond vann Peter mot Ivan och ryckte därmed åt sig ledningen. Genom 1½ poäng på de två återstående ronderna säkrade Peter segern.

Pristagare:- 1. Peter Wendlemyr,Örebro 6, 2. Patrik Moser, Nacka 5½, 3. Stefan Jacobsson,Degerfors 5½, 4. Ivan Molero,Nacka 4½, 5. Kjell Mählman,Degerfors 4½, 6. Stefan Berg,Laxå 4½.

HÖGSTADIEKLASSEN var en mycket oviss affär. Först efter tre ronder började man se vartåt det blåste. - Peter Backe,Kumla hade just tagit revansch mot Pia för gårdagens förlust. Peter, Mikael Nestius och Anders Lunander,Hallsberg hade full poäng. - I fjärde ronden spelade Mikael kallt i mötet mot Peter. - Efter ett felaktigt tornbyte förlorade Peter en bonde och kunde sedan inte hålla slutspelet. Under tiden vann Stigge sitt slutspel mot Anders. - I nästa rond vann Mikael av bara farten mot Anders. - Inför sjätte ronden hade Pia kommit igen och spelade stenhårt på vinst i mötet mot Micke. Efter seger skulle Pia dela ledningen i klassen. - Hon vann tidigt en bonde och stod bra. - Ett chansrikt kvalitetsoffer gav dock Micke en fribonde. Den bonden visade sig vara livsfarlig o. snart var Pia utan försvar. Med en remi i sista ronden säkrade Mikael sitt livs första turneringsseger!

Pristagare:- 1. Mikael Nestius,Kristallen 6½, 2. Peter Backe, Kumla 5½, 3. Pia Cramling,Passanten 5, 4. Anders Lunander, Hallsberg 4½, 5. Sören Staflin,Bollmora 4½.

I klassen ÖVRIGA JUNIORER (17-19 år) drog Gunnar Eriksson, Hallsberg uppmärksamheten till sig redan från start. I första ronden satte han RM-segraren Mats Lindgren,Kumla matt alldeles innan klockan föll. Samma sak upprepade han i tredje ronden. Denna gång mot Palle sedan denne länge stått bra men spelat bort sig. Gunnar byggde sedan staket ända till sista ronden. I avslutningspartiet förlorade han mot Göran Fredriksson men detta kom inte att inverka på prislistan, eftersom Palle samtidigt förlorade mot Mats Johansson,Kumla.

Pristagare:- 1. Gunnar Eriksson, Hallsberg 6, 2. Paul Lichtenstein, Kristallen 5, 3. Mats Lindgren, Kumla 5.

Efter den avslutande prisutdelningen packade gänget in sig i bussen till stan för ett återbesök på Grönan. Att vädret inte var det bästa spelade inte någon roll.

Dåligt väder kan bli sämre. På annadagen tog man för omväxlings skull Saltsjöbanan ut till Nacka. - Nu gällde det fotboll.- Samtidigt som spelarna kom in i omklädningsrummet började det att småhagla. Då spelet började störthaglade det. Men inget kan stoppa schackspelare, som ska spela fotboll.

Den första matchen gick mellan Nackas yngre juniorer o. Örebro län B. Gästerna var huvudet längre men hemmalaget foten snabbare på bollen. Åtminstone till att börja med. Nackagrabbarna hade svårt att få ut något av spelövertaget. Men så! Ett par minuter in på andra halvlek dömde domaren - Kjell Haglund - straff för hands inom straffområdet. - Efter en stunds diskussion bestämdes, att nioåringen Mikael Dahlin - minst på plan - skulle lägga den. Mikael tog sats och slog på ett hårt skott, som målvakten tippade in i vänstra krysset. Straffen var professionellt lagd. Men ännu proffsigare var segergesten efteråt. Helt i klass med engelsmännens i tipsextra! Ledningen utökades strax efteråt till 2-0. Men sedan kom motståndarna igen. Genom en hård slutoffensiv lyckades men forcera fram först 2-1, och sedan 2-2, vilket blev slutresultatet. En match där Nackajuniorerna i en särskiljning skulle haft bättre kvalitetspoäng!?

Hagelregnet höll fortfarande i sig, när nästa match började. Nu gällde det de tyngre gossarna. Kristallen ställde upp med Göran Fredriksson - Claes Lundh - Lars-Erik Hjort - Mikael Nestius-Stig Idegran och Thomas Klockare - förstärkta med nackaiterna Ulf Westerberg - Wolf von Witting och Kamil Danielewicz.Laget såg väldigt starkt ut, när de värmde upp. Men, motståndarna såg betydligt starkare ut, när spelet kom igång. Anders Toresson, Hallsberg var snabb på vänsteryttern och Ola Ivarsson och Kaveh Kermanshahi båda Örebro, gjorde kraftfulla framryckningar från mittfältet. - På backen väjde Mats Lindgren varken för hagelskurar,motståndare eller belysningsstolpar. Erik Säppälä, Lindesberg visade vägen med 0-1 och snart var ställningen 1-4. Ett hoppets 2-4 vändes snart i resignationens 2-5. Detta blev slutresultatet. Här behövdes ingen kvalitetspoäng! - Det var aldrig tal om, vilket lag som var bäst. Det hade stockholmarna sett på plan, och det fick de också höra i duschen efteråt!

Hagelregnet hade nu upphört, och med torra kläder på kroppen tog gänget buss in till Slussen och därifrån tricken in till Centralen. Man bestämde en återsamlingstid vid tåget, och spred sig sedan för en matbit och en sista titt på stan.

På utsatt tid stod ledarna vid spår 10 och räknade in eftersläntrarna. Sist kom Gunnar Eriksson.

- Skynda dej. Tåget går snart.

- Snack! TÅGET RULLAR!

Allt som allt en händelserik pingsthelg - tycker

vid skrivmaskinen

ROBERT DANIELSSON

påhejad av

MIKAEL NESTIUS

Ändrade former för LAG-DM

StSF har till klubbarna utsänt ett förslag till ändrade former för förbundets lagtävlingar (seniorer).

Förslaget grundar sig på diskussioner inom tävlingsutskottet och på en motion från Södra SS.

Lagstorlek:

Div. I	-	16-mannalag
II	-	14-mannalag
III	-	12-mannalag
IV	-	8-mannalag

Antal lag och turneringsform.

Div. I	Två grupper om 6 lag där vinnaren i båda grupperna spelar final om Stockholmsmästerskapet. Berger - 5 ronder. Det sämst placerade laget i båda grupperna flyttas ned till div. II.
Div. II	8 lag i en Bergergrupp med 7 ronder. De två främst placerade lagen uppflyttas t. div.I. Det sämst placerade laget flyttas ned till div.III.
Div. III	8 lag i en Bergergrupp med 7 ronder. Det främst placerade laget flyttas upp till div.II. Det sämst placerade laget flyttas ned till div.IV.
Div. IV	En Monradgrupp med 7 ronder. Det främst placerade laget flyttas upp t. div.III.

Förbundet tror att denna indelning av de olika klubblagen gör LAG-DM mer intressant och spännande än som nu är fallet.

Vid övergången till det nya systemet blir det ej någon nedflyttning från div.I-II. - Uppflyttning sker givetvis av de främst placerade lagen i resp. div.

Tävlingsformen föreslås börja tillämpas fr o m spelsäsongen 1978/79.

Har DU några synpunkter på ovannämnda förslag ber vi Dig inkomma med dessa till styrelsen senast den 31.10. Förslaget kommer nämligen att föras upp på dagordningen för höstens kongress i november.

/STYRELSEN

Vällingbys juni-turnering

(Injektionen före SM)

Brukar Du också tidvis drabbas av den där deprimerande känslan av att schack egentligen är något vedervärdigt? En löjlig och meningslös verklighetsflykt, som dessutom tar en massa tid. - När man inte ser schackbrädet som strikt och prydligt ordnat i 32 vita och 32 svarta rutor utan som en svart, ödslig stor kvadrat med fläckvisa anhopningar av gammal vit, intorkad mässkit.

Kom nu inte och säg att Du har precis den känslan varje fredagsmorgon, när veckarklockan ringer efter en sen spelkväll. Den känslan brukar gå över redan vid morgonkaffet. Det, som jag talar om, är något mycket värre - en avsmak mera på djupet. - Då tycker man kanske inte precis, att schack är det vidrigaste man vet, men i varje fall att det ligger långt ut på äcklighetsskalan. Kanske någonstans mitt emellan Brylépudding och mul- o. klövsjuka.

Jag råkar in i det där tillståndet varje år någon gång i april efter en lång och seg säsong, o. det obehaget går minsann inte över på en kafferast. Det brukar hålla i sig minst två veckor efter avslutningen! Sedan börjar en oro i kroppen göra sig märkbar, och okontrollerbara muskelryckningar i klockarmen förbryllar mina icke-schack-spelande bekanta. Då inser man, att det snart är SM, men alltför långt till juli för att man inte ska kräva matchträning innan.

Allt det där har våra vänner i Vällingby SS kommit underfund med för flera år sedan och ordnat en träningsturnering i juni för presumtiva SM-deltagare och andra spelsugna. - Det är en fin turnering med jämna och hårda 6-manna-grupper sammansatta av spelare med ungefär samma ratingtal. Tempot är hårt, men trots det vilar en trivsam sommarturneringsatmosfär över tävlingarna. Ingen riskerar ju nedflyttning - och de flesta tar turneringen just som en träning, testar spelöppningar, experimenterar o. gör allt för att bli kvitt ringrosten. Man får klanta sig o. göra hur många tabbar som helst - det är nämligen just här, som tabbarna skall göras o. inte i SM. Stormästarremier är det ont om -det ska kämpas i vartenda parti. Det enda, som riskeras, är ju ratingtalen.

En stor del av äran för de trivsamt opretentiösa o. samtidigt fungerande arrangemangen tillfaller naturligtvis funktionärerna - Lave, Peter och Elias.

Allt det här var från början avsett som en inledning på några rader för att tala om, att vi i år var två Kristallare som var med (dessutom i samma grupp). Orsaken till att det blev så långt var dock ganska listig. Jag tänkte nämligen så här:- Skriver jag tillräckligt långt, finns det alltid en chans, att Thore inte får plats med sista raden i tabellen. - Men känner jag honom rätt, så krånglar han i alla fall dit den på något sätt.

Grupp 2.

				1	2	3	4	5	6	PO
1.	Per Söderberg	Vällingby	1912	-	1	1	½	1	0	3½
2.	Stefan Eriksson	Kristallen	1888	0	-	½	1	1	0	2½
3.	Rolf Sandström	Wasa	1982	0	½	-	1	0	1	2½
4.	Paul Svedberg	Vällingby	1867	½	0	0	-	1	1	2½
5.	Lars Thyberg	Rockaden	1889	0	0	1	0	-	1	2
6.	LEIF GUNNARSSON	Kristallen	1883	1	1	0	0	0	0	2

/GUNNAR

M A R A T O N T A B E L L

över klubbmedlemmarnas resultat i klubbens hittills 27 spelade KM i B L I X T, åren 1942 - 1977

Plac.	N a m n	KM	Antal Tävl/Part	V	R	F	V W.O.	F W.O	Poäng
1.	STIG LINDHOLM	1	22 736	458	40	238	24		478
2..	OLLE SVENSSON	1	16 476	272	31	173	8		287½
3.	PETRI ERIKSSON		15 516	263	29	224	16		277½
4.	Arne Röine		10 356	254	17	85	10		262½
5..	SAM LINDEVALL		15 470	239	32	199	8		255
6..	BENGT BOGESTRÖM	1	13 416	231	32	153	4		247
7.	Arne Dufva .....+		9 316	205	16	95	12		213
8.	Alexis Näslund	1	8 308	204	15	89	8		211½
9..	EVERT LINDGREN	1	11 308	193	20	95	7	16	203
10.	SVEN JOHANSSON (1959).	1	9 308	191	21	96	8	18	201½
11.	Bengt Andersson	4	7 252	176	18	58	8	22	185
12..	JAN ANDERSSON		12 224	171	25	148	6		183½
13.	Anton Segerhäll ... +	4	9 230	160	13	57	11		166½
14.	Ola Andersson		11 344	159	7	178	12	12	162½
15.	Alrik Karlsson		9 304	152	17	135	14	16	160½
16..	PÄR HAMMARGREN		5 204	154	8	42	10		158
17.	HUBERT JOHANSSON		10 270	143	19	108	4		152½
18.	KARL LINDBERG		11 374	123	14	237	8		130
19.	Ulf Fengnell		5 182	118	12	52	4		124
20.	Börje Aginger		4 166	116	13	37	4		122½
21.	Karl-Erik Hultsäter ..		5 164	107	6	51	4		110
22.	Kjell Haglund	1	5 156	105	8	43	6		109
23.	Lars Nilsson		5 208	100	12	96	2		106
24.	Olof Eimerot	1	5 134	102	3	29	4	5	103½
25..	LEIF GUNNARSSON	1	4 146	99	6	41			102
26.	Rolf Eriksson ..... +		5 150	95	13	42	3		101½
27..	PETER KOLBERT		4 148	95	12	41	4		101
28.	BENGT NILSSON		8 224	90	19	115			99½
29.	GÖSTA WESTERHOLM		9 282	94	11	177	4	22	99½
30..	TOMAS BLOM		6 214	93	7	114	6		96½
31.	Arne Larsson		5 198	85	6	107	2		88
32.	THORE CALLANDER		5 188	75	14	99	8	28	82

Plac.	Namn	KM	Antal Tävl/Part		V	R	F	V W.O.	F W.O	Poäng
33.	Håkan Ingv. Johansson.		3	124	75	9	40	4		79½
34.	BROR OLME		7	252	67	17	168	4		75½
35.	Sven-Erik Mattson ...		2	110	70	8	32	2		74
36..	Lars H/Bergius	1	2	90	69	7	14			72½
37.	Hans Poppius		3	120	71	3	46	6		72½
38.	Claes Gustavsson	1	3	100	67	9	24			71½
39.	Axel Ornstein	1	2	84	67	7	10	2	2	70½
40..	PAUL LICHTENSTEIN ...		3	118	69	3	46	4		70½
41.	Kenneth J/Berglén ...	1	3	86	67	6	15			70
42.	Andres Lootsma		3	100	64	12	24	2		70
43..	ARNE WIREN		7	266	64	10	192	14		69
44..	CLAS-G. WESTERBERG .		4	146	61	11	74	4		66½
45.	Lennart Schöldström .		4	168	61	10	97	2		66
46.	Gustav Bern ..... +	2	2	74	63	3	8	2		64½
47..	PHILIP SANDBERG		4	140	63	2	75	2		64
48.	HOLGER LARSSON		6	242	59	7	176			62½
49.	STEFAN CARLSSON		7	148	55	11	82	4		60½
50.	Lennart Johansson ...		8	148	55	11	82	4		60½
51.	Nils Tellström .... +		8	322	57	7	258	6		60½
52.	Julius Forsman .... +		4	166	55	9	102	4		59½
53.	SVEN ERIKSSON		6	206	54	9	143			58½
54.	Gunnar Bergström		3	128	54	5	69	4		56½
55..	LENNART SCHNEIDER ...		2	92	53	6	33	4		56
56..	TOM LINDFORS	1	2	74	52	5	17			54½
57.	OVE NILSSON		4	100	48	12	40	4	4	54
58.	Folke Lingman		3	96	51	5	40	2		53½
59..	IVAN BABEC		3	88	48	4	36			50
60.	Arne Astvik		5	152	45	9	98	2		49½
61..	ERIK LUNDGREN		2	86	44	5	37		2	46½
62..	MARTTI SUOMALAINEN ..		2	92	42	7	43	4		45½
63.	Stig Ohlsson		2	72	44	2	26	2		45
64.	Bengt Burman		3	78	42	2	34		16	43
65.	BENGT ÖLUND		4	98	40	6	52	8	6	43
66.	Helmer Ling		2	56	38	7	11	6		41½
67.	INGEMAR SCHÜTZ	1	1	46	41	0	5	4		41
68.	Torsten Hansson		2	72	37	4	31	6		39
69.	ÅKE LUNDEQUIST		3	82	35	7	40		22	38½
70.	Lars-Olov Malmberg ..		1	56	37	0	19	2		37
71.	Mauritz Olofsson		3	86	36	2	48		16	37
72.	Björn Löwgren		3	88	35	4	49			37

Plac.	N a m n	KM	Antal Tävl/Part		V	R	F	V W.O.	F W.O	Poäng
73.	Bert Hagelin ..... +		3	116	32	7	77		20	35½
74.	Leif Nystrand		3	70	33	4	33	6	2	35
75.	Lennart Jonsson		2	74	33	4	37			35
76.	Waldemar Eriksson . +		3	118	31	8	79	2		35
77.	Lars Bostedt		1	46	33	2	11	4		34
78.	Egolf Marcussen		1	54	30	5	19	2		32½
79.	GÖRAN FANT		2	68	32	1	35	4		32½
80.	Lars Holm		2	84	27	8	49	2	14	31
81.	Gerry Fjällberg		2	50	30	1	19			30½
82.	Karl Holm		2	68	28	5	35			30½
83.	Einar Forslund		2	56	26	5	25	2		28½
84.	UNO KARLSSON		2	56	26	3	27	4		27½
85.	Sven Dahlström .... +		2	80	27	0	53	2	14	27
86.	Tommy Liljeros	1	1	34	26	1	7	6		26½
87.	ÅKE LÖWBEER		1	46	25	2	19	4		26
88.	Gunnar Björk		1	56	24	0	32	4		24
89.	GUSTAV LINDER		2	80	19	9	52			23½
90.	EGON NILSSON		3	112	22	3	87	6		23½
91.	Stig Frick ..... +		2	36	20	5	11			22½
92.	Erik Klintefors		2	38	22	1	15	2		22½
93.	Lennart P. Johanson .		1	40	21	3	16		1	22½
94.	JAN SELLBERG		1	40	21	3	16	1		22½
95.	Stefan Bodin		3	84	21	3	60		16	22½
96.	Otto Schönow ..... +		1	38	20	4	14	2		22
97.	GUNNAR WALLIN		1	42	21	2	19	2		22
98.	Lars Högselius		2	56	19	6	31	2		22
99.	Sven-Erik Malmqvist .		1	42	21	1	20			21½
100.	NILS MOLIN		1	46	21	1	24	4		21½
101..	URBAN BYLUND		1	46	20	2	24			21½
102.	Sven Sahlberg		2	80	19	4	57	2		21
103.	Lars Forsman		2	110	20	2	88	8		21
104.	Hugo Björk ..... +		1	26	19	2	5			20
105.	Bengt Kyhlé		2	66	16	8	22	2		20
106.	Karl Arne Andersson .		2	80	19	2	59		18	20
107.	Bertil Sundberg x) ...		1	22	19	1	2			19½
108.	Tage Seger		1	36	19	1	16			19½
109.	Erik Wilkeborg		2	40	18	3	19			19½
110.	Oscar Linder ..... +		2	82	19	1	62	6		19½
111.	OLLE MOSSBERG		1	40	17	3	20			18½
112.	Baldur Hermansson ...		1	40	17	2	21			18

Plac.	N a m n	KM	Antal Tävl/Part		V	R	F	V W.O.	F W.O	Poäng
113.	Rolf Kjellström		1	54	15	5	34	2	6	17½
114.	JAN SIBE		1	46	16	1	29		20	16½
115.	Nils Sommar		1	54	16	0	38		18	16
116.	Magnus Bondeson		1	56	15	2	39	2		16
117.	Robert Danielsson ...	1	1	22	15	1	6			15½
118.	Ove Karlsson		2	80	13	5	62		10	15½
119.	Folke Nordström		1	40	13	1	26	2		13½
120.	Gunnar Mattsson		1	56	12	2	42	2		13
121.	STEFAN ERIKSSON		1	26	12	1	13			12½
122.	Ingvar Lindström		1	42	11	1	30	4		11½
123.	Erik Lundmark ..... +		1	12	11	0	1			11
124.	Tage Lundin		2	68	10	2	56	2		11
125.	Bernt Hübinette		2	110	11	0	99	2		11
126.	Roland Aginger		1	18	10	1	7			10½
127.	Ulf Lindgren		1	22	10	1	11	2		10½
128.	David Wärmelin		2	30	10	1	19			10½
129.	STIG IDEGRAN		1	46	10	1	35		24	10½
130.	Gunnar Björkman		2	70	9	3	58			10½
131.	Karl Haglund		1	18	10	0	8			10
132.	Knut Nyhlén		1	26	10	0	16			10
133.	KJELL TISÄTER		1	46	9	1	36			9½
134.	Julius Högardh		2	28	7	4	17			9
135.	Edgar Berg		2	62	8	2	52	2	16	9
136.	Bertil Andersson		1	16	7	3	6			8½
137.	LENNART ALM		1	46	6	2	38		22	7
138.	GLENN FOGELBERG.....		1	46	6	1	39			6½
139.	Albin L. Johansson ..		1	28	6	0	22	2	6	6
140.	Arne Cedsjö		1	42	6	0	36		10	6
141.	Erland Lundberg		1	22	4	2	16	2		5
142.	Bernt Flood		1	54	5	0	49	2		5
143.	MIKAEL NESTIUS		1	26	4	0	22			4
144.	Ingmar Lindqvist		1	40	4	0	36	2		4
145.	Åke Bergqvist ..... +		1	10	3	0	7	1		3
146.	Jan Holm		1	26	2	1	23		12	2½
147.	MARIA SANDSTRÖM		1	46	2	1	43		24	2½
148.	Gunnar Bergsvik ... +		1	16	2	0	14			2
149.	Nils Bergman ..... +		1	10	1	0	9	1		1
150.	Göran N. Nilsson		1	16	1	0	15			1
151.	Åke Jonsson		1	18	1	0	17			1
152.	Lennart Smith		1	44	1	0	43		14	1

(forts. sid. 36)

Har jag tappat förståndet?

Utan att ha blivit ombedd o. utan någon som helst känsla av avsmak fattar jag åter pennan.

Att jag inte blivit ombedd, får väl betraktas som ett plus för Dig Åke. Alltid något. Att jag inte känner någon avsmak, vet Du vad det beror på. Jag har med åren blivit härdad. - Om Du inte visste det, så har jag (inte helt allena) slagits på barrikaderna för ungdomsschackets framtid i ganska många år. Ett många gånger brutalt slagsmål med ord - och ibland var det förvisso nära att inte bara ord användes som tillhygge. Jag kan försäkra Dig, att vi inte diskuterade i termer som "submål, metaideologi, driftsteori" osv. Jag kan också försäkra Dig, att vi inte låg på var sin kammare o. skrev bevingade teorier på parfymerade rosenark.

Varför skriver jag då detta. Av två skäl. Det första är ju givet. Jag bedömer det som viktigt att framhäva min förträfflighet i sammanhanget, samtidigt som jag med vänster hand rättar till martyrglorian. Det andra skälet är bara för att jag antar, att Du inte känner historien. Jag såg Dig nämligen aldrig uppe på barrikaderna - antagligen skötte Du underhållstjänsten med att finputsa Din artikel om "schackverksamhetens ideologi". Resultatet framsprunget ett par år för sent visserligen, men tanken var säkert god. Det var i alla fall ett gott stöd, när magsyran bubblade i öronen.

Jag ska "även i fortsättningen" försöka avhålla mig från pajkastningsavdelningen, då det vore mig främmande att uppsåtligen framkalla sura uppstötningar. Jag hade väl heller inte tänkt fortsätta polemiken i någon nämnvärd utsträckning, men Du ger i Din första artikel en falsk bild av historien. Du föresväver att vi under åren 1970-72 förde en livlig debatt om ungdomsschacket i Kristallen, målsättningen för schackverksamheten diskuterades o. omformades till praktik av oss ledare, samtidigt som Du ger sken av, att vi nu tvingats rasera tron på schacket som sin egen motivationsskapare. Detta är ju inget annat än ett lögnaktigt påstående. Just 1972 var året, då vi i praktisk handling konkretiserade motsatsen.

Du nämner i Ditt försvarstal min negativa inställning och även min syn på begreppet målsättning. Jag är Dig evigt tacksam. Borta är ändlösa nätter av undran o. tvivel, o. borta är stinkande ark med vissna blommor.

Det är endast en hake i Ditt resonemang. Min artikel innehåller i allt väsentligt (i och för sig är artikeln ganska oväsentlig) kritikk mot Ditt sätt att uttrycka Dig o. jag är fortfarande spänd på att veta VEM Du vänder Dig till. Jag dristar mig till att påstå att en ungdomsledare bör vara en hyfsad pedagog. Och en pedagog värd namnet bör kunna uttrycka sig i båda tal och skrift på ett sätt som en eventuell läsekrets eller åhörarskara kan förväntas förstå. Du nämner visserligen ingenstans, att Du är en hyfsad pedagog, faktiskt inte ens att Du är (var?) en ungdomsledare. Däremot står det att Du var ledare 1970 - 72, vilket kanske är en av alla Dina geniala ord- och meningskombinationer.

Vad man kanske saknar mest i Dina artiklar är väl begreppen om den kalla verkligheten. - Du kunde kanske ansträngt Dig en smula för att komma ner lite bland oss obildade varelser. - Tänk på att än så länge har vi både rösträtt och prenumeration på Kristallaren. Du kunde kanske valt en uttrycksform någonstans mellan min "putslustiga" pajkastningsstil och Din egen sofistikerade, klarsynta och stringenta stil.

Du kunde kanske försökt med något i denna stilen:- "Det är viktigt att tjejerna och killarna trivs". - Nej, det var nog lite väl banalt, men egentligen är det ju det, som det handlar om.

Du kan gärna diskutera (om Du hittar något villigt offer) målsättningsteorier, hur mycket Du vill, men problemen ligger oftast på ett lägre plan. Vad gör Du när ett gäng folkölsberusade 17-åringar beväpnade med kättingar och andra sötsaker häller öl på organisationsplanen, som Du just håller på att motivera administratörerna med. Tar Du första bästa 7-åring o. använder som klappträ eller skriver Du om organisationsplanen.

Vad Du tydligen har svårt att förstå är den verklighet, som dagens ungdomsledare många gånger lever i, och om Du bara tänker efter lite, så håller Du nog med om, att Din uttrycksstil är rena förolämpningen mot dessa (ungdomsledarna alltså).

Du skriver också att jag inte längre har Din sympati och förståelse. Det senare torde ha sin naturliga förklaring, och det förstnämnda är fullständigt ointressant i sammanhanget. - Något orakel har Du inte varit och torde heller aldrig bli.

Skrivet med en mot slutet begynnande avsmak.

"HAGA"

Anm: Det är med stor tvekan vi tagit in "Hagas" artikel i obantat skick. Det synes oss nämligen, som om debatten mellan de två kontrahenterna spårat ur o. mera blivit en strid om ord, uttryckssätt o. prestige än om "ungdomsverksamhetens ideologi".

Med detta inlägg får det därför vara slutdebatterat härom i Kristallaren. Vi hoppas dock att debatten medfört något positivt till ungdomsverksamhetens fromma. Om inte annat har den väl givit belägg för svårigheten att se på kontroversiella ting med något så när lika ögon.

RED.

MEMENTO

EN YNGLING BEVANDRAD I METAIDEOLOGI
MEN FÖGA BEKANT MED ORDET DIPLOMATI

SÖKTE FÖR UNGDOMENS BÄSTA
DIALOGPEDAGOGISKT BEFÄSTA

EN KANONISKT SUBMÅLSRIK DRIFTSTEORI

EN KILLE EXPERT PÅ FRUSTRERAT SNACK
GICK BUMS TILL EN VÅLDSAM MOTATTACK

TYCKTE ORDEN LUKTADE SKIT
TÄNKTE DÄRFÖR SÄTTA'N DIT

RESULTAT:- REMISERAT PRESTIGESCHACK

- B O N Z O -

EN RINGA SKÄRV TILL CAISSAS FROMMA!

Från schackvännen, Kjell Widlert, har red fått följande trevliga brevkort:-

"Hej! Jag vet inte om jag är berättigad att ställa upp - icke-Kristallare som jag är - men för att visa att åtminstone någon läser det trivsamma klubbladet vill jag sända in en lösning till Novokrysset (f.ö. min favoritkorsordsform). - Här följer lösningen - Hälsningar Kjell Widlert"

Det fröjdar oss särdeles mycket att få mottaga dylika trevliga brevkort, och vi vill inte uraktlåta nämna att Kjell W inte är den ende "icke-Kristallaren", som intresserat sig för vår tidning och dess tävlingar.

Till Kjell Ws och andra icke-Kristallares fromma vill vi gärna klargöra följande.

Kristallaren är visserligen en utpräglad klubbtidning men den har också den ambitionen att - i den ringa mån den förmår - bidra till ett ökat intresse för gudinnan Caissa o. de aktiviteter, som ligger henne närmast om hjärtat.

Då tidningen emellertid helt bekostas av klubben med avsevärd hjälp av frivilliga arbetsinsatser och dessutom inte betingar något pris, har vi tyvärr icke råd att distribuera den i obegränsat antal.

Den går f.n. ut -förutom till klubbmedlemmar- till vissa bibliotek o. universitet, förbund o. förbundsgubbar, ett antal dagstidningar i Sthlm, TfS och Schacknytt, schackklubbar som vi under året har eller haft utbyte med samt några andra instanser o. personer. Totalt i 225 ex.

Självklart är att alla som läser tidningen har rätt att delta i förekommande tävlingar och är givetvis även välkomna med skrivna bidrag som berör eller har anknytning till tidningens innehåll i övrigt (bidragen införes i mån av plats).

För att undvika missförstånd vill vi dock framhålla, att tidningens verksamhet är helt ideell, varför honorar icke kan utgå.

FIKA EJ EFTER PENNING SNÖD
UTAN GE HELT FRITT DITT VARMA STÖD
DÄRMED TÄND DEN INTENSIVA GLÖD
SOM GER ÅT CAISSA EVIGT LIV - EJ DÖD!
- BONZO -

PS.
Kjell och andra novobitna hänvisas till sid. 24, där de möter en - som jag hoppas - verklig "nöt" i form av ett rent schacknovo.

Upp till kamp och låt oss bevisa "sanningshalten" i ryktet om, att schackspelares hjärnvindlingar löper i konstruktiva banor.
DS.

BO TEDDY LADBERG

20.03.01 - 77.07.06

Bo Teddy har gått ur tiden. Hans medlemskap i KRISTALLENS SCHACKKLUBB blev kortvarigt - endast ett år. Trots den korta tiden lämnar han ett mycket stort tomrum efter sig inom klubben såväl som inom övriga Schack-Sverige.

Vi lärde känna o. uppskatta honom som en stor personlighet - mjuk och nära nog timid till sin natur - med starka rättvisekrav.

Hans anslutning till KRISTALLENS SCHACKKLUBB hälsades med stor glädje o. det är med lika stor sorg, vi nu saknar honom.

/BONZO

NOVO - KRYSS 10

SCHACKNOVO			1 A		2 L	3 G		4 D	5 G	6 H	7 A	8 N	9 L	10M		11B
12H	13C	14F	15A	16L	17D	18E		19B	20D	21H	22E	23G	24L	25A	26F	27C
	28B		29B	30A	31B	32C	33H	34K	35G		36L	37A	38G	39C	40F	41A
42K	43D	44E		45A	46B	47H		48A	49G	50C	51N	52B	53H	54M	55K	56D
	57L	58E		59A	60D	61G	62K	63K	64E		65H	66M	67C	68G	69A	
70A	71F	72N	73C	74D	75H		76L	77M	78G	79C	80G	81N	82G		83C	84K
85A	86G		87K	88B	89M	90D	91L		92G	93C	94D	95A	96B	97K	98H	99H
100F	101E		102M		103H	104B		105G	106N	107E	108A	109B	110K			
														B O N Z O		

En svensk framgång i utlandet (Citat ur TfS)

A. Nyttjas i tävlingsschack

69 48 41 25 70 15 59 108

85 45 7 37 1 95 30

B. Deltog i KSK:s jubileumsschack.

109 28 19 104 11 88 31

29 46 96 52

C. Är månne PIA det (?) ...

13 39 83 67 32 73 27

79 93 50

D. ...trots att hon inte är detta ända ut i fingertopparna!

90 20 94 56 4 74 60

17 43

E. Tär på simultangivarens krafter.

101 58 64 22 18 44 107

F. Kunde han månne liksom alla sina landsmän spela schack?

14 40 100 71 26

G. Där försvinner figurerna undan för undan.

80 5 105 61 86 35 49

82 92 38 78 68 23 3

H. Faktiskt "sex på brädet".

75 12 99 6 33 103 98

47 65 53 21

K. Fisförnämt figurmaterial.

63 42 97 34 55 87 110

62 84

L. Däri döljer sig avbrottsdrag.

36 91 57 2 16 9 24

76

M. Ädel veteran i svenskt schack.

66 54 10 89 102 77

N. Blir väl schackdebutanten vid sitt första vinstparti.

51 81 72 106 8

Ins.av: .....

.....

Lösning till kassören före den 20.11.77

25:- kr till först öppnade rätt lösning

KRISTALLARKOT 13

Ins:

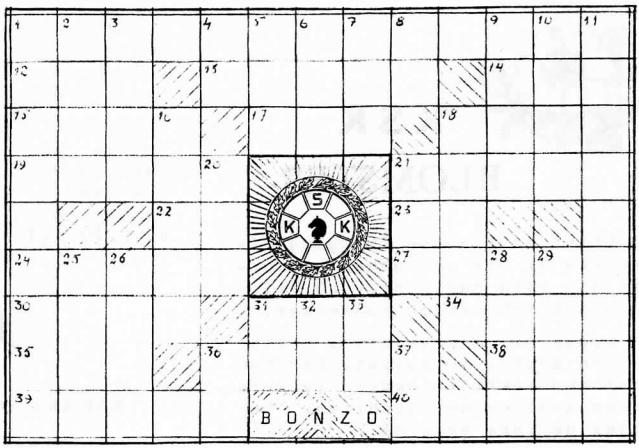

VÅGRÄT

1. ROTAD I SEDER
12. EN AV FYRA
13. PRAKTFULLT SCENERI
14. SVÄNGHJUL
15. OFÖRSTÖRBAR, KANHÄNDA?
17. INGRESS UTAN FINESS
18. SPOTTAR PÅ SIN OVÄN
19. TILLIKA OM ARMAR OCH HALS
21. TRAMPAS UNDER FOTEN
22. SLÄTTÅDER
23. SÖDERTILLHÅLL
24. SÅDAN POÄNG INNEBÄR JU BÅDE VINST OCH FÖRLUST
27. KRÄVER SINA OFFER
30. ZELOTENS SÄRDRAG
31. FÖR DET MESTA SVÅRTYDD
34. HALVERING
35. ÖSTGERMAN
36. UTTRYCK FÖR OGILLANDE
38. DECIMA-STEG
39. FYRA
40. SLINKA

Lösning till kassören före den 20.11.77

25:- kr till först öppnade rätt lösning

LODRÄT

1. PAPPA ÄR MYCKET INTRESSERAD AV HUNDAR, NU HAR JAG OCKSÅ BLIVIT BITEN, SA POJKEN
2. KAN MAN SÄTTA PLADASK
3. SJÄLVGOD GENERAL
4. KLIPPIG
5. ROS
6. JUST ETT STRECK
7. GÅR UNDER JORDEN
8. TENDERAR ATT HELT FÖRSVINNA
9. KAN VARA FÖRSTRÖDD
10. LA DUCE
11. ETT SLAGS SAMGÅENDE
16. VÄNDER SEGLET
18. KNÄAR KANSKE?
20. UTSÖKT
21. SVETTIGT!
25. JUBELROP
26. BALT
28. VARA FÖRVISSAD
29. SUVERÄN
31. BLIR GRÖN MED TIDEN
32. HAR SIN HEMVIST I OST
33. SKALETTA
36. RELATIVT GOTT PÅ SIN TID
37. SISTKOMMANDE

KSK BLOMSTER

Efter en för KSK framgångsrik SM-vecka är det väl ganska naturligt att visa några prov på Kristallarnas schackliga kunskaper.

Trots att Gunnar själv deltog med den äran i SM-spelet, har han under den hektiska veckan lyckats plocka ihop en del godbitar. - Här följer de rara ärterna.

AVSKUREN GARD

Bertil Bråby, Karlstad ASS

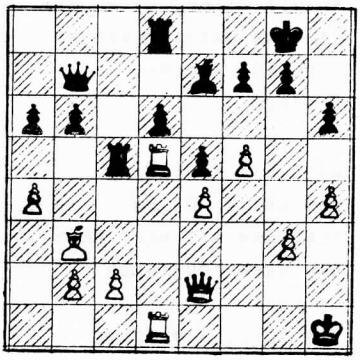

Susanne Olzon, Kristallen

1. De2-h5 Le7-f8

Ett naturligt försvarsdrag för att gardera fältet g7 o. dessutom låta damen gardera 7:e raden.

2. g3-g4 Db7-e7

Nyss skar löparen av damens gard av f7- nu blir det helt plötsligt damen, som skär av löparens gard av d6.

3.	Td5xd6	Td8xd6
4.	Td1xd6	De7-b7
5.	Lb3-d5	Tc5xd5
6.	Td6xd5	

och vit vann.

Var kvalitetsoffret nödvändigt? Vad hade hänt på 5. - Dc7, som ju dels hotar Lxd6 men dessutom Txc2 med obehagliga schacker.

Det hade säkert gått bra för Susanne, som nar tillgång till det råa draget 6. Txh6! Det kan följa 6.- gxh6 7. Dg6+ Lg7 8. f6 Kf8 9. fxg7+ Kg8 10. Dxh6 eller 7. - Kh8 8. Lxf7 Lg7 9. f6.

NÄR ENS ÖDE ÄR FÖRSEGLAT

Sören Gutén, Borlänge SK

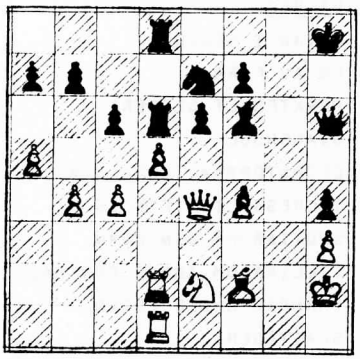

Leif Gunnarsson, Kristallen

Att försegla kan många gånger vara marigt. Står man bra, vill man helst försegla s a s lagom neutralt och menlöst för att undvika att en bra ställning fördärvas i sista sekunden. Men när man står dåligt? - Ja, då måste man hitta drag, som är som en straffspark - för annars brukar inga analyser i världen hjälpa.

Innan ställningen i diagrammet ovan hade vit misshandlat spelöppningen, men ändock lyckats vingla sig fram genom mittspelet utan haveri. Vanligt i sådana fall brukar vara, att den, som har fördel drar på sig tidsnöd i sina ambitioner att spela exakt. - Så även här o. de sista dragen före tidskontrollen kunde vit, med god tid

till förfogande, skicka fram bönderna på damflygeln medan kläppen hängde för svart.

Svarts senaste drag (40:e) i diagramställningen var Sf5-e7. Draget avlastar bonden e6 från garderingsbördan och hotar samtidigt att definitivt hämta hem den vita bonden på d5, o. vit har bara att packa ihop. Svart ser ut att kunna vara nöjd med sin ställning o. är det också. Först vid analysen av avbrottsställningen insåg han, vilken rufflare han hade att göra med! Hans farhågor besannades också, när han i förseglingskuvertet hittade draget d5xc6!!

1.	d5xc6!	Td6xd2
2.	Td1xd2	Se7xc6

På 2.- Txd2 följer 3. cxb7 Td8 4. Lxa7 Df8 5. a6 och svart är maktlös mot alla bönder.

3.	Td2xd8+	Lf6xd8

En något segare möjlighet var måhända 3. - Sxd8, men vit bör även då vinna efter 4. Lxa7.

4.	a5-a6	e6-e5
5.	b4-b5	Ld8-c7
6.	b5xc6	e5xf4
7.	Lf2-d4+	Kh8-g8
8.	De4-e8+	Dh6-f8
9.	De7-d7	

Dambyte hade väl också räckt, men hotet 10. Dg4+ är frestande, t ex Kh7 11. Dh5+ Dh6 12. Dxf7.

9.	---	Df8-b8
10.	Dd7-g4+	Kg8-f8
11.	Ld4-c5+	Lc7-d6
12.	Dg4xf4	Uppgiv.

Ett ödesmättat förseglingsdrag!

EFTER FEMETTAN

Här följer Åke Löwbeers vinstparti från 6:e ronden. Före den ronden hade Åke tagit 5 raka, o. det syns verkligen att han spelar med självförtroendet på topp.

Vit: BÅ Ljungkvist, Kirseb.SK
Svart: Å. Löwbeer, Kristallen

1.	Sg1-f3	f7-f5
2.	d2-d4	d7-d6
3.	g2-g3	c7-c6
4.	Lf1-g2	Dd8-c7
5.	Lc1-f4	Sb8-d7
6.	Sf3-g5?	

Ett misslyckat utfall. Jmfr ställningen efter 10:de draget.

6.	---	Sd7-b6
7.	Sb1-c3	e7-e5
8.	Lf4-e3	h7-h6
9.	Sg5-f3	e5-e4
10.	Sf3-d2	d6-d5
11.	a2-a4	a7-a5
12.	f2-f3	Sg8-f6
13.	0-0	Lf8-d6
14.	f3xe4	f5xe4
15.	Le3-f4	Ld6xf4
16.	Tf1xf4	Lc8-d7
17.	e2-e3	0-0-0
18.	Lg2-f1	Td8-f8
19.	Ta1-a3	g7-g5
20.	Tf4-f2	Sf6-g4
21.	Tf2-e2	Sg4-f6
22.	Dd1-e1	h6-h5
23.	h2-h3	h5-h4
24.	g3-g4	

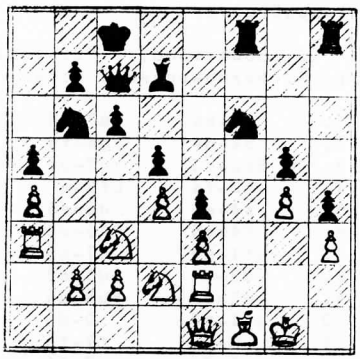

24.	---	Sf6xg4

Effektivaste och roligaste sätt att vinna en vinstställning.

25.	h3xg4	h4-h3
26.	Te2-h2	Ld7xg4
27.	Ta3-b3	Lg4-e6
28.	Sc3-b5	Dc7-b8
29.	Sb5-d6+	Db8xd6
30.	Tb3xb6	Dd6-c7
31.	Tb6-b3	g5-g4
32.	c2-c4	g4-g3

33.	Th2xh3	Le6xh3
34.	Lf1xh3	Th8xh3
35.	c4xd5	g3-g2
	Uppgiv.	

ETT FINALESS

Det var inte så enkelt att plocka ut ett av Staffans vinstpartier. Han spelade så bra i årets SM att det blev rent tråkigt! - Det var ett tungt, malande och effektivt spel starkt påminnande om Huberts i hans bästa stunder.

Ni vet, hur det är med oss andra, vi kan grubbla halvt ihjäl oss på om vi ska välja en säker variant, med bondevinst eller satsa på ett våldsamt kungsangrepp. Hubert och Staffan har kommit på att man faktiskt kan börja med att ta bonden och sedan sätta matt.

Partiet mot Bernhardsson spelades i näst sista ronden o. var en ren finaluppgörelse.

Vit: S. Söderlund, Kristallen
Svart: S. Bernhardsson, Rödeby SK

1.	e2-e4	d7-d6
2.	d2-d4	Sg8-f6
3.	Sb1-c3	g7-g6
4.	f2-f4	Lf8-g7
5.	e4-e5	d6xe5
6.	f4xe5	Sf6-d5
7.	Lf1-d3	c7-c5
8.	Ld3-e4	Sd5xc3
9.	b2xc3	Sb8-c6
10.	Sg1-f3	0-0
11.	0-0	f7-f5
12.	e5xf6ep	e7xf6
13.	Dd1-d3	c5xd4
14.	c3xd4	Kg8-h8
15.	c2-c3	Sc6-e7
16.	Ta1-b1	Dd8-c7
17.	Sf3-d2	Lc8-f5
18.	g2-g4	Lf5xe4
19.	Sd2xe4	b7-b6
20.	Lc1-a3	Ta8-d8
21.	Dd3-h3	Td8-d5
22.	Tf1-f3	Tf8-f7
23.	Tb1-f1	Se7-g8
24.	La3-c1	Dc7-d7

24. - Tf7-d7 hade förhindrat den kommande manövern, men 25.Dh4 hade förmodligen ställt svårt inför ytterligare problem. (dubblering på h-linjen o. ökat tryck mot f6)

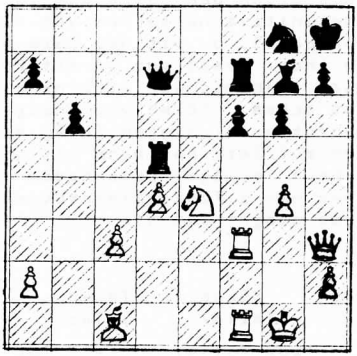

25.	Se4-g5	Td5xg5
26.	Lc1xg5	Dd7-d5
27.	Lg5-c1	Dd5xa2
28.	Dh3-g2	Da2-c4
29.	Tf1-e1	Sg8-e7
30.	Tf3-e3	Se7-d5
31.	Te3-e8+	Tf7-f8
32.	Lc1-a3	Dc4xc3
33.	La3xf8	Lg7xf8
34.	Dg2xd5	Uppgiv.

EN STUDIE I SADISM

Innerst inne är man ju snäll, men det finns situationer i livet när man funderar över vilka avgrundsdjup, som egentligen döljer sig i ens själ. - En sådan situation är när man har tre-kvart kvar av sin betänketid och motståndaren (visserligen självförvållat men ändå) sitter med några sekunder kvar o. massor av drag att göra. - Då tar man sig rejäla lutare även på givna drag, gör noteringar i protokollet, lägger pennan över noteringarna, tittar på ställningen, tittar upp i taket och till höger och vänster, hela tiden med en så uttråkad uppsyn som möjligt. Motståndaren vet, att det snart kommer ett drag- vad han däremot in-

te vet är om det dröjer 10 sekunder eller 10 minuter. Men när det än kommer, måste han svara blixtsnabbt - och rätt. Och den plågan gör man allt för att förvärra. Jag kommer inte att konsultera vännen Göran Fant för ärligt talat trivs jag med det. Och innerst inne är jag alltså snäll, om nu det skall vara någon ursäkt och nu blir det ett parti.

Vit: Per Brodén, SASS
Svart: Leif Gunnarsson, Kristall.

1.	e2-e4	d7-d6
2.	d2-d4	Sg8-f6
3.	Sb1-c3	g7-g6
4.	Lf1-d3	Sb8-d7
5.	Sg1-f3	Lf8-g7
6.	Lc1-g5	0-0
7.	0-0	c7-c5
8.	Tf1-e1	c5xd4
9.	Sf3xd4	Sd7-c5
10.	Ld3-f1	Sc5-e6
11.	Lg5-e3	Sf6-g4
12.	Ddlxg4	Se6xd4
13.	Dg4-d1	Sd4-c6
14.	Dd1-d2	Dd8-a5
15.	Le3-h6	Lc8-e6
16.	Lh6xg7	Kg8xg7
17.	Te1-e3	Tf8-d8
18.	Te3-d3	Ta8-c8
19.	f2-f4	f7-f5
20.	Td3-h3	h7-h5
21.	Th3-e3	d7-d5
22.	e4xd5	Le6xd5
23.	Dd2-f2	Da5-c5
24.	Sc3xd5	Td8xd5
25.	Ta1-e1	Td5-d7
26.	Kg1-h1?	e7-e5
27.	f4xe5	Sc6xe5
28.	Df2-g3	

Med 28. h3 hade vit kommit ifrån många problem, men det är förståeligt om han vill få undan damen från f2. Tiden är dessutom knapp, c:a 3 minut. kvar för de sista 12 dragen.

28.	---	Se5-g4
29.	Te3-e2	Tc8-e8!
30.	h2-h3	Te8xe2
31.	Lf1xe2	Sg4-f2+
32.	Kh1-h2	Sf2-e4
33.	Dg3-b3	Dc5-f2
34.	Db3-b4	Df2-f4+
35.	Kh2-g1	Df4-e3+
36.	Kg1-h2	De3-g3+
37.	Kh2-g1	b7-b6

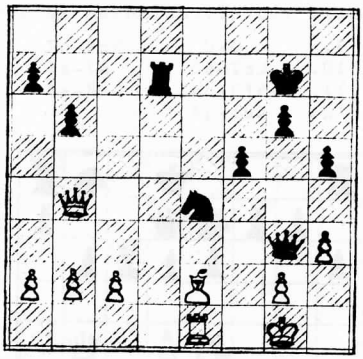

Som omväxling ett litet pluttdrag i ett helt annat hörn av brädet. Vit överskred nu äntligen betänketiden. Det hotar 38.- a5 varefter damen inte längre har några rutor att gardera Tel ifrån. Bonden kan inte stoppas med La6 p g a Sc5. Det enda tycks vara 38. Tdl (på andra torndrag avgör De3) Sd2. Nu hotar igen De3+, och löparen kan inte undkomma efter diagonalen fl-a6 p g a Sf3+. - Bäst för vit verkar vara 39. Dc3+ Dxc3 40. bxc3 Kg6. Vit har ett svårt slutspel. - Kungen kan inte flytta i mot centrum för Se4+ o. på löpardrag finns fortfarande Sf3+ o. i torndrag Se4.

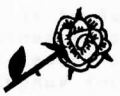

KORT MEN INSTRUKTIVT

Här kommer ett av Ullas virtuositeter, konsekvent och rakt på sak spelat. Motståndaren försöker trassla till spelet men dragen mer krokiga än effektiva.

Vit: Ulla Bohmgren, KSK
Svart: Ronny Persson, Sölv.

1.	e2-e4	e7-e5
2.	Sb1-c3	g7-g6
3.	Lf1-c4	Lf8-g7
4.	d2-d3	d7-d6
5.	f2-f4	Lc8-e6
6.	Lc4xe6	f7xe6
7.	f4xe5	Lg7xe5
8.	Sg1-f3	Le5xf6?

Här blir löparen lätt utsatt för angrepp samtidigt som sv. kan få problem med utvecklingen av Sg8.

9.	0-0	Sb8-d7
10.	Lc1-e3	a7-a6
11.	Sf3-d4	Dd8-e7
12.	Dd1-g4	

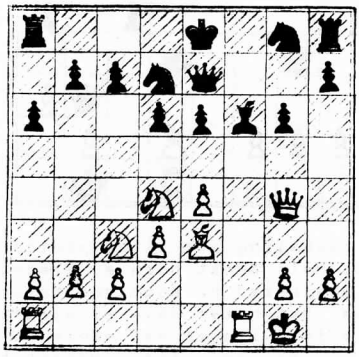

12.	---	Lf6xd4
13.	Le3xd4	Sg8-f6
14.	Dg4-h4	Th8-f8
15.	b2-b4	

Här sticks en liten ostbit fram.

15.	---	Sf6-d5
16.	Tf1xf8+	Sd7xf8
17.	Dh4-f2	Sd5xb4
18.	Ta1-b1	c7-c5
19.	Ld4-f6	De7-f7
20.	e4-e5	

Springaren på b4 är långt borta från händelsernas centrum. Nu hade alla svarta pjäser behövts för att gardera runt kungen.

20.	---	Sf8-d7
21.	Sc3-e4	Df7-g8
22.	Se4xd6+	Ke8-f8
23.	Df2-h4	Uppgiv.

HAN KLARADE DEBUTEN

Första året i klass I brukar vara jobbigast. Klarar man debuten utan att åka ur, brukar det gå bra även i fortsättningen. Stefan var illa ute i sin debut i klassen. - Han redde dock upp det hela genom att vinna i de två slutronderna. Att klara av sådana pressande situationer är nyttigt för självförtroendet - en annan gång kan det gälla slutspurt för gruppsegern.

Vit: Stefan Eriksson, KSK
Svart: Krist. Landegren, Malmö SS

1.	e2-e4	e7-e5
2.	Sg1-f3	Sb8-c6
3.	Lf1-b5	f7-f5
4.	Sb1-c3	f5xe4
5.	Sc3xe4	d7-d5
6.	Se4-g3	Lc8-g4
7.	h2-h3	Lg4xf3
8.	Dd1xf3	Sg8-f6
9.	Lb5xc6	b7xc6
10.	Df3-c3	Dd8-d6
11.	0-0	g7-g6
12.	Tf1-e1	Sf6-d7
13.	d2-d4	e5-e4
14.	Sg3xe4	d5xe4
15.	Te1xe4+	Ke8-f7

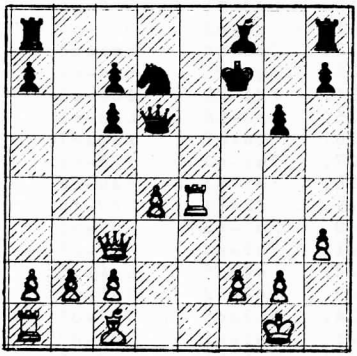

Att försöka gömma kungen på damflygeln är minst lika farligt. T ex 15. - Kd8 16. Lg5+ Sf6(Kc8) Te1.

16.	Lc1-f4	Dd6-d5
17.	Ta1-e1	Lf8-d6
18.	Lf4xd6	Dd5xd6
19.	Dc3-c4+	Kf7-g7
20.	Te4-e7+	Kg7-h6
21.	Dc4-f7	Ta8-d8
22.	Df7-g7+	Kh6-h5
23.	Te1-e5+	Uppgiv.

EN RÄV BAKOM ÖRAT?

Titta noga på det här partiet och förklara sedan hur vits ställning kan rasa ihop så snabbt! Vi - som minns hur fullt i räv Matts spelade i KM, tycker oss dock ha sett liknande saker förut. - En giftig speluppläggning med lockbeten och fallgropar, mineringar o. F-n och hans mormor. Böldpest glömde jag.

Vit: Malte Olsson - Gnarps SK
Svart: Matts Unander - Kristallen

1.	c2-c4	e7-e5
2.	Sb1-c3	Sg8-f6
3.	Sg1-f3	Sb8-c6
4.	g2-g3	Lf6-b4
5.	Lf1-g2	0-0
6.	0-0	e5-e4
7.	Sf3-g5	Lb4xc3
8.	b2xc3	Tf8-e8
9.	f2-f3	e4xf3
10.	Sg5xf3	d7-d5
11.	c4xd5	Dd8xd5

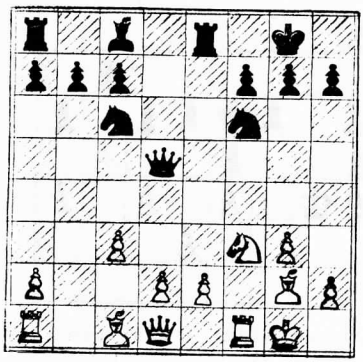

Hur många skulle slagit m. damen? Vits nästa drag ser väl inte alls dåligt ut.

12.	Sf3-d4	Dd5-h5!
13.	Lg2-f3	

Att slå två gånger på c6 är knappast tillrådligt p g a vits ömtåliga kungsställning.

13.	---	Sf6-g4
14.	Lf3xg4	Lc8xg4
15.	Sd4-f3	Te8-e6
16.	d2-d4	Ta8-e8
	Uppgiv.	

/GUNNAR

Vi avslutar KSK-blomstren med ett par mycket intressanta partier av Tom Lindfors, som han kommenterat själv.

FÖRSUMMAD UTVECKLING

Vit: Tom Lindfors - Kristallen
Svart: Jörgen Wiiala - Kristianst.

1.	e2-e4	c7-c5
2.	Sg1-f3	e7-e6
3.	d2-d4	c5xd4
4.	Sf3xd4	Sb8-c6
5.	Sb1-c3	a7-a6
6.	Lf1-e2	Dd8-c7
7.	Lc1-e3	b7-b5
8.	Sd4xc6	

Att byta på c6 är bra för vit i många varianter av Paulsenvarianten, när svart spelat b5.

8.	---	Dc7xc6
9.	Le2-f3	

e5 först är mer exakt.

9.	---	Lc8-b7
10.	Le3-d4	Dc6-c7
11.	0-0	Sg8-e7
12.	Tf1-e1	Se7-c6?

Nu blir svart helt överkörd, pga sin dåliga utveckling.

13. Sc3-d5!

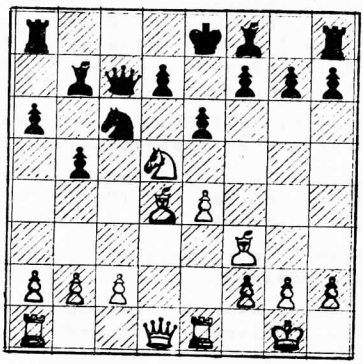

13.	---	e6xd5

Tvunget, då vit får förkrossande spel efter t ex 13.- Db8 14. Lb5 eller 13.- Dd6 14.e5 Db8 15.Sb6.

14.	e4xd5+	Sc6-e7
15.	d5-d6	Dc7xd6
16.	Lf3xb7	Ta8-b8
17.	Lb7-f3	Ke8-d8

Svart har inte så många drag att välja mellan.

18.	Ld4-c3	Dd6xd1
19.	Lc3-a5+	Kd8-c8
20.	Ta1xd1	

Allt vit nu behöver är en vinstplan. Det hotar Td3 följt av Tc3+ eller torndubblering.

20.	---	h7-h5

Svart måste få ut sina pjäser.

21.	La5-b4	Kc8-d8
22.	Td1-d3	Se7-c8
23.	Lb4-a5+	Sc8-b6
24.	Te1-d1	d7-d6

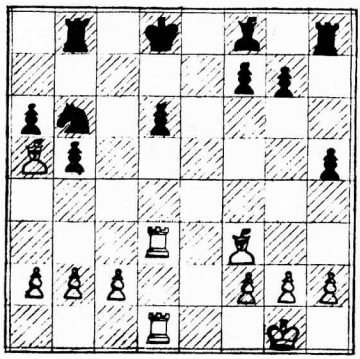

Nu blir det ett löparpar + bonde mot tornslutspel.

25.	Td3xd6+	Lf8xd6
26.	Td1xd6+	Kd8-e7
27.	Td6xb6	Tb8xb6
28.	La5xb6	h5-h4
29.	h2-h3	

Efter 29. Lb7? Tb8 30. Lc5+ Kd7 31. Lxa6 Kc6 är löparen instängd.

29.	---	Th8-b8
30.	Lb6-d4	f7-f6
31.	b2-b4	

Planen är att skapa en fribonde på damflygeln.

31.	---	Ke7-d6
32.	c2-c3	Tb8-e8
33.	Kg1-f1	Kd6-d7

e-bonden är fortfarande tabu.

34.	Lf3-d1	Kd7-d6
35.	Ld1-b3	Te8-e4
36.	Lb3-f7	

Tornet börjar få ont om rutor.

36.	---	Kd6-c6
37.	f2-f3	

Med sikte på h-bonden.

37.	---	Te4-e7
38.	Lf7-g6	Kc6-c7
39.	Lg6-c2	

Efter 39. Lf2 Td7 40. Lxh4 Td2 så kommer tornet in i ställningen. Jag tyckte det var onödigt att låta svart aktivera sitt föga aktiva torn.

39.	---	Kc7-d7
40.	Lc2-b3	Kd7-c6
41.	Ld4-f2	g7-g5
42.	Lf2-d4	f6-f5
43.	Ld4-f6	Te7-e3
44.	Lf6xg5	Te3xc3
45.	Lg5xh4	Uppgiv.

UPPGIVEN AVBROTTSSTÄLLNING??

Tom Lindfors - Kristallen

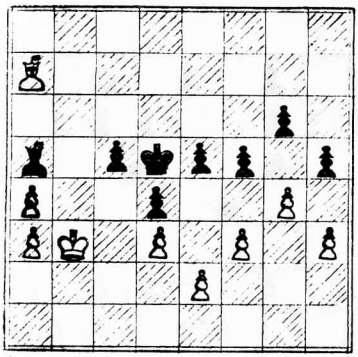

Jörgen Alvén - Jönköping

Här tänkte jag ge upp i avbrottsställningen, om v. förseglade med gxh5. Jag hoppades att han skulle spela Lb8 - då jag har goda remichanser (1. Lb8 fxg4 2. fxg4 hxg4 3. hxg4 Ld8 4. a5 Lxa5 5. Ka4 Kc3 6. Kb5 e4 7. dxe4 Kxe4 8.Kxc5 Ke3 9. Le5 Lb2! Och svart vinner nästan). - Nu förseglade han mycket riktigt gxh5 och jag grymtade väl till lite, för han tittade liksom belåtet på mig. Jag spelade missmodigt vidare - säker på att förlora.

1.	g4xh5	g6xh5
2.	La7-b8	h5-h4

I vissa varianter kan det vara bra att ta fältet g3 för löparen.

Dessutom så är h4 närmare h1 än h5.

3.	Lb8-a7	La5-c7
4.	a4-a5	Lc7xa5
5.	Kb3-a4	La5-c3
6.	Ka4-b5	e5-e4
7.	La7xc5	

Det kritiska läget - han slår naturligtvis inte på e4, då vi kommer in i samma varianter, som efter 1. Lb8. Kvällen före hade vi fått upp just denna ställning men inte hittat någonting.

7.	---	Kd5-e5!

Naturligtvis! Nu ser det intressant ut.

8.	a3-a4	

Grabben vill ha dam.

8.	---	Ke5-f4
9.	Lc5-b4	Kf4-e3!

Jag var inte övertygad om att han var så belåten längre. - Han försökte

10.	f3xe4	f5xe4
11.	d3xe4	Lc3xb4
12.	Kb5xb4	Ke3xe2
13.	e4-e5	d4-d3
14.	e5-e6	d3-d2
15.	e6-e7	d2-d1D
16.	e7-e8D+	Ke2-f2
17.	De8-f7+	Kf2-g2
18.	Df7-b3	Dd1xb3
19.	Kb4xb3	Kg2xh3
20.	a4-a5	Kh3-g2
21.	a5-a6	h4-h3
22.	a6-a7	h3-h2
23.	a7-a8D+	Kg2-g1

Remi!

oooooooooooooooooooooooooooooooooooooooooooooooooooooooooooooooooooooooooooooooooooooooooooooooooooooooooooooooooooo

HUGO BJÖRKS minnesturnering

Cup-turneringen hann ej färdigspelas, innan vårnumret gick i tryck. Efter 1= o. 1+ mot Ingemar Schütz stod Pär Hammargren som slutsegrare.

Han tog därmed sin andra inteckning i vandringspriset jämte plakett och kr. 40:--.

Ratingpriser - kr. 40:- vardera - gick till

Hubert Johansson	(2000)
Nils Molin	(1800)
Arne Wirén	(1700)

I tröstturneringen (utslagna i cupen + nytillkommande- 6 rond.) blev resultaten.

1.	Stig Lindholm	5 p	30:-
2-3.	Sven Eriksson	4½p	25:-
	Åke Löwbeer	4½p	25:-

oooooooooooooooooooooooooooooooooooooooooooooooooooooooooooooooooooooooooooooooooooooooooooooooooooooooooooooooooooo

DM - ind.

Poängskörden för Kristallarna blev,

Klass M.

Ingemar Schütz	6 p	prist.
Jan Sellberg	5½ p	prist.
Bengt Bogeström	5 p	
Lennart Schneider	5 p	
Stefan Eriksson	4½ p	
Sven Johansson	4½ p	
Olle Svensson	4½ p	
Ulla Bohmgren	4 p	
Pär Hammargren	4 p	
Sam Lindewall	3½ p	
Bengt Nilsson	3½ p	
Staffan Söderlund	3½ p	

Klass I.

Göran Fant	6 p	prist.
Martti Suomalainen	3½ p	

Klass II.

Egon Nilsson	3 p	
Ragnar Runesjö	2½ p	
Maria Sandström	½ p	

Göran Fant avancerade till kl.M.

KORRESPONDENSSCHACK

★ ERIC ARNLIND ★

I vårt vårnummer visade vi en av Arnlind mera sällan spelad öppning - Caro-Kann. Vi ska nu bjuda på ytterligare ett Caro-Kann-parti - o. därtill en verklig godbit.

Partiet spelades i Korr-Schack-Olympiad - Final IV vid bord 2 (61-64) och motståndaren var B. Koch, DDR.

Kommentarerna är gjorda av von L. Rellstab - i fri översättning av undertecknad.

Från samma turnering har vi även hämtat en läcker "kortis" - på sin tid kommenterad av Zäta. Var så god - sug på karamellerna.

/BONZO

oooooooooooooooooooooooooooooooooooooooooooooooooooooooooooooooooooooooooooooo

Vit: E. Arnlind, S
Svart: B. Koch, DDR

1.	e2-e4	c7-c6
2.	d2-d4	d7-d5
3.	e4xd5	c6xd5
4.	c2-c4	Sg8-f6
5.	Sb1-c3	e7-e6

Mer brukligt och väl också bättre är Sc6, som banar väg för e5, och tvingar fram 6.Sf3 eller Lg5. På 6.Sf3 kan svart aktivera sin damlöpare med Lg4. Dock är emellertid textdraget e6 inte fel då den nu efterföljande framryckningen av c-bonden kan ge vit besvärligheter.

6. c4-c5 Lf8-e7

Här kom även b6 ifråga t.ex. 7.b4 bxc5 (ej a5? för 8. Sa4! Sf-d7 9. Lb5 La6 10. De2 med fördel för vit). Efter 8. bxc5 är fribonden på c5 inte särdeles farlig o. efter 8. dxc5 får svart ett starkt bondecentrum.

7.	Lf1-b5+	Lc8-d7
8.	Lb5xd7+	Sf6xd7
9.	Lc1-f4	Sd7-c6
10.	Sg1-f3	g7-g5

Löparen måste genast dra sig tillbaka antingen till e3 eller g3. Av tvivelaktivt värde vore nu 10. - b6 på grund av 11. Da4 följt av 12. b4. - Däremot hade svart även vid den lugnare fortsättningen 10. - 0-0 el. 10. - Lf6 säkerligen ej stått sämre.

11.	Lf4-e3	g5-g4
12.	Sf3-d2	Sd7xc5

Så blir bonden på c5 avlägsnad o. ger plats åt svarts figurer.

13. 0-0

Efter 13.dxc5 d4 14.Dxg4 dxe3 hotas bonden på c5.

13. --- Sc5-d7

På 13. - h5 befarade Koch kanske en linjeöppning genom f3.

14. Dd1xg4 h7-h5?

Försvagar helt onödigt den svarta kungsflygeln, och gör kort rockad riskfull för svart. Med 14. - Lf6 och event. Sd7-f8-g6 hade svart kunnat uppnå en oklanderlig uppställning. Tänkbart vore även Sf6 följt av Tg8 - med utnyttjande av den öppna g-linjen - samt senare lång rockad.

15.	Dg4-e2	Dd8-b6
16.	Ta1-b1	Le7-f6

Bonden på d4 var tabu, t.ex. 16.- Sxd4 17.Dd3 Lf6 (Lc5 18.b4) 18. Sb3 Se5 19.Dd1 Sec6 20.Sa4 o. 21. Sxd4 med pjäsvinst el. 18. - Sc5 19.Sxc5 Dxc5 20.Tf-d1 e5 21. Lxd4 exd4 22. Db5+ med klar slutspels-

fördel för vit - då båda bönderna på d-linjen så småningom måste gå förlorade.

17. Sd2-f3 a7-a6

Nu kunde vit efter 17. - Sxd4 med 18.Sxd4 Lxd4 19.Sxd5! utnyttja b6s fängslande.

18. b2-b4 Sc6-e7

På 18. - Sxb4? följer icke 19.a3? Dc7! utan 19. Db2 a5 och först nu a3 med pjäsvinst.

19. Tf1-c1 Ta8-c8
20. a2-a3 Db6-d6
21. Sc3-a4! Sd7-b6
22. Sa4-c5 Dd6-b8?

Alltför passivt! Med 22. Tc7 vore motstånd ännu möjligt.

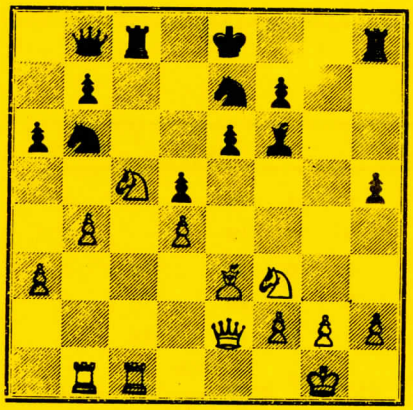

23. g2-g3 Se7-g6
24. Le3-g5 Ke8-e7
25. De2-e3 Tc8-g8

Sb6 är låst på grund av 26. Lxf6+ följt av 27. Sd7+.

26. Tc1-e1 Db8-c8

För att förhindra ett springaroffer på e6.

27. Lg5xf6+ Ke7xf6
28. De3-g5+ Kf6-g7
29. Sf3-h4 Th8-h6

Härpå följde ett vackert o. ingalunda närliggande slut. - Ställningen kunde f.ö.inte hållas med några andra drag. Så t.ex.besvaras 29. - Te8 med 30. Tb3 följt av 31. Tf3 och 32 Txf7+.

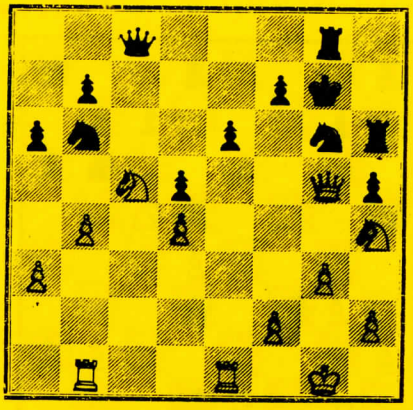

30. Sc5xe6+!! Uppgiv.

Om nu 30. - fxe6 så 31. Sf5+ exf5 32.Te7+ och matt i nästa drag. Om svart spelar 30.- Kh7 följer Sf5.

Vit: E. Arnlind, S
Svart: WE Kunerth, BDR

1. e2-e4 c7-c5
2. Sg1-f3 Sb8-c6
3. d2-d4 c5xd4
4. Sf3xd4 Sg8-f6
5. Sb1-c3 d7-d6
6. Lc1-g5 e7-e6
7. Dd1-d2 Lf8-e7
8. 0-0-0 0-0
9. f2-f4 e6-e5

Antagligen en ganska tvivelaktig framstöt som även starkt kan besvaras med Sf5. Solidare är 9. - Ld7.

10. Sd4-f3 Dd8-a5

Här förtjänar 10. - Lg4 företräde för att uppnå motspel med Tc8.

11. Kc1-b1 e5xf4
12. Lf1-c4! Lc8-e6
13. Lc4-b3 Le6xb3
14. c2xb3 Tf8-e8
15. Th1-e1 Kg8-h8
16. Dd2xf4 Sc6-e5
17. Sf3-d4! h7-h6
18. Lg5xf6 Le7xf6
19. Sd4-f5 Se5-g6
20. Df4-e3 Lf6-e5

Ställning efter 20. - Lf6-e5

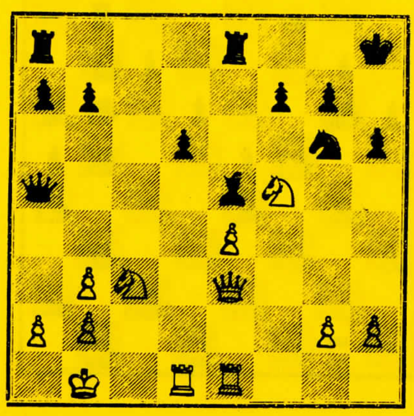

Vit har med starkt positionsspel fått en överlägsen ställning och överflyglar nu sin motståndare i ett par drag.

21.	Td1-d5	Da5-a6
22.	Sc3-b5	Sg6-f4
23.	Sb5-c7	Da6-c6

Om 23. - Sxg2 så 24. Dd2 Dc6 25. Dxg2 Dxc7 26. Txe5! med matt eller pjäsförlust för svart.

24.	Sc7xe8	Sf4xg2

På 24.- Sxd5 följer 25.exd5 Dxe3 26.Sxd6! också med lätt vinst.

25.	De3-f2	Uppgiv.

o. sv. gav upp inseende det lönlösa i att fortsätta kampen. På 25.- Sxe1 sker 26. Sexd5 och han blir minst pjäs under.

oooooooooooooooooooooooooooooooooooooooooooooooooooooooooooooo

(forts. fr.sid.19-Maratontabell)

Plac.	N a m n	KM	Antal Tävl	/Part	V	R	F	V W.O.	F W.O	Poäng
153.	RAGNAR RUNESJÖ		1	46	1	0	45			1
154.	Arne Kihlbom		1	10	0	0	10			0
155.	Bengt Olsson		1	22	0	0	22		16	0
156.	Jan Isgård		1	28	0	0	28		10	0
157.	Jan Weimark		1	40	0	0	40		20	0
	Avstämning:	27	538	18016	8535	952	8529	456 (478)	524	9011

ANMÄRKNINGAR

1) 107. B.Sundberg, Wasa SK spelade utom tävlan i ett KM.
2) Rondl. KMB/26 (år 1976) har Tävl.komm. "gömt på säkert ställe", så jag har i tabellen räknat poängen från Kristallaren, men kan alltså ej få fram de korrekta siffrorna för vunna w.o. 11 spelare av de 22 som har två punkter efter Plac. skall ha ytterligare 2 w.o.-vinster, mot Åke Lundequist.
3) På grund av väntan in i det sista på KMB/26 har jag skrivit tabellen i sista minuten och har ej kollat den. En viss reservation åberopas alltså!

S.L-m

ZzZzZzZzZzZzZzZzZzZzZzZzZzZzZzZzZzZzZzZzZzZzZzZzZzZzZzZzZzZzZzZzZzZzZzZzZzZzZ

LÖSNING

TILL FÖREGÅENDE

NUMMERS PROBLEM

Vit: Zukertort
Svart: Englisch

Vit drar och vinner på följande eleganta sätt.

1.	Db5!!	Dxb5
2.	c8D+	Kf7
3.	Dxe6+	Kxe6
4.	Sc7+	Uppg.

Vit drar och vinner

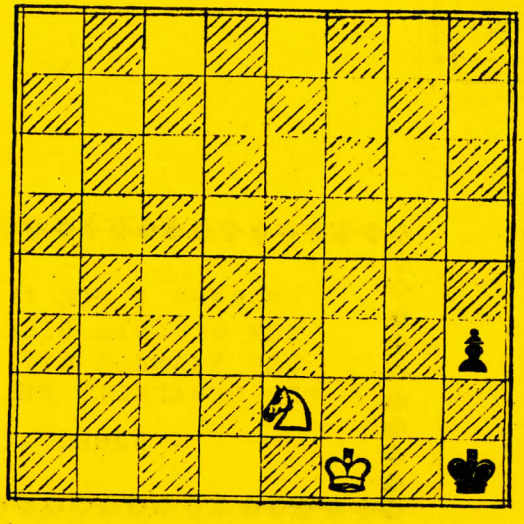

Att göra stora affärer är bra.
Att i lugn och ro dricka ett glas vatten
är bättre!
/Konfūcius/

TELEFONNUMMER av RINGA vikt !

Ordförande:	H. Johansson	50 99 35
Sekreterare:	L. Gunnarsson	0750-2 58 25
Kassör:	T. Callander	776 16 22
Tävl.Komm.:	L. Gunnarsson	0750-2 58 25
	P. Hammargren	16 40 97
	S. Lindholm	48 27 37
	L. Schneider	40 98 99
	A. Wirén	99 56 75
Redaktion:	T. Callander	776 16 22
Stockholms Schackförbund		
C.A. Eriksson, Hornsgat. 82		69 36 54
Sveriges Schackförbund		013-10 18 00
Hejdeg.37 A, 58 243 Linköping		013-10 01 80

PROPPA I DIG TEORIN
SOM GER DIG DISCIPLIN
OCH SKÄNKER ETT BEHAG
FÖR SCHACKETS ÄDLA DRAG

- BONZO -